דבר

יום שלישי, י"א בשבט תשמ"ז, 10 בפברואר 1987 ● גליון 19039

היום 14 עמודים ● המחיר 85 אג', באילת 74 אג'

היום בדבר

● הבריאות לטיפול נמרץ/רנקה הרניש
● מדינת יהודים וריאל־פוליטיק/אשר מניב
● לא יעזור בית־דין/עליזה ולך
● רוביך־הודים על ה„עבודה"/שבח וייס
● תמרור אדום/דוד מושיוב
● בורסה (4); כלכלה (5); ספורט (6); כל העולמות (10)

מזג האויר

(ע). – הטמפרטורות החזויות להיום: ירושלים: 5–10, רמת־הגולן: 6–10, צפת: 4–6, טבריה: 8–16, נצרת: 7–12, עפולה: 8–15, השומרון: 6–11, תל־אביב: 9–16, נתב"ג: 7–16, יריחו: 7–18, עזה: 8–17, באר־שבע: 6–17, אילת: 10–20.

המשבר הקואליציוני החריף המערך דחה תביעת הליכוד

מאת שלמה גינוסר ויוסי מלמן, סופרי „דבר"

המשבר בין המערך לליכוד החריף אמש, לאחר שהמערך דחה את תביעת הליכוד להתחייב מראש לתמוך בכל הצעה ששר האוצר יגיש לוועדת הכספים, בולל סיוע להתנחלויות בשטחים, תמורת הסכמת הליכוד לתמוך בסיוע לקיבוצים הנזקקים.

קודם לכן התפזר הצוות הקואליציוני המצומצם לאחר שעתיים וחצי של דיונים ללא כל הסכמה על ההקצבות השנויות במחלוקת לכספי הסיוע לתקי"ם וההקצבות לעיירות הפיתוח ולהתנחלויות.

בפגישה הבהיר ממלא מקום ראש הממשלה שמעון פרס, כי הוא ומפלגתו מתנגדים לסיוע להתנחלויות שכן הדבר אינו מופיע בתקציב. ראש הממשלה יצחק שמיר שלל עמדה זו וטען, שיש למצוא פתרון למצוקה של הישובים ביהודה ושומרון.

בכירי המערך בצוות הקואליציוני אמרו, שיבחנו כל הצעה לגופה, אם היא מתאימה להסכם הקואליציוני. על כך הגיב שר האוצר נסים, כי „עכשיו ברור לי, שכל הצעה שאביא, תאמרו עליה שהיא מנוגדת להסכם".

נראה כי בגלל חילוקי הדעות יוועדו פרס ושמיר לפגישה נוספת כדי להביא לפתרון המשבר עוד לפני נסיעת ראש הממשלה לוואשינגטון בשבוע הבא.

המגעים הארוכים והמייגעים למצוא פריצת דרך, שתוליך להבטחתה של תמיכה קואליציונית כוללת בתקציב המדינה בקריאה ראשונה בכנסת, החלו בבוקר בפגישה בין ראש הממשלה יצחק שמיר ושר האוצר משה נסים לבין חברי הליכוד בוועדת הכספים. ראש הממשלה יצחק שמיר היה רתוק בזמן הפגישה, ללא הועיל, בחבריו לסיעה לקבל את הצעות שר האוצר. כאשר ביקשו ממנו כמה מחברי הליכוד להיוועד עמו שנית בערב, ענה שמיר כי סדר היום שלו עמוס. „תסכמו עם שר האוצר", אמר.

(המשך בעמ' 2)

ביירות (סוכנויות הידיעות). – לפחות 15 בני אדם נהרגו ושמונה נפצעו אתמול בהתפוצצות מכונית־תופת ברחוב הומה אדם ברובע השיעי רואייז בביירות. אתמול גם נמשכו הקרבות סביב מחנות הפליטים בדרום ביירות ובהם נהרגו ארבעה אנשים ו־21 נפצעו. רובע רואייז נחשב למאחז של אנשי „חזבאללה". המכונית מדגם „מרצדס" התפוצצה ליד תחנת־דלק בדיוק בשעה שתלמידים רבים עזבו את בתי־הספר עם סיום הלימודים. בתמונה: איזור הפיצוץ. (צילום: א.פ.)

[illegible] (צילום: א.פ.)

אם אתם אוהבים אותי הפעילו לחץ בישראל

כתב בן הערובה אלן סטין לאשתו

רבין: לא היתה כוונה רשמית להחליף שבויים

הבית הלבן: לא פנינו

וואשינגטון (ע"צ, ע"ר). – הבית הלבן הודיע אתמול כי ארה"ב לא קיימה מגעים עם ישראל בעניין 400 האסירים שישראל נדרשת לשחרר.

בעוד ארה"ב מצפה בדריכות לידיעות על גורל בני הערובה

„הג'יהאד האיסלאמי" נתן לארה"ב ארכה נוספת „עד להודעה חדשה"

מאת אמנון דנקנר, סופר „דבר" בארה"ב

ואשינגטון (מיוחד ל„דבר"). – רשת הטלוויזיה האמריקאית „סי.אן.אן" מסרה אמש בשעה מאוחרת, כי ארגון „הג'יהאד האיסלאמי לשחרור פלשתין" הודיע בביירות כי הוא משעה את האולטימטום שלו „עד להודעה חדשה" ואינו עומד להוציא להורג בשלב זה את בני־הערובה האמריקאים. בהודעה לסוכנות ידיעות מערבית בביירות, חמש דקות לפני סיום המועד אמש בחצות, אמר הארגון כי החלטתו נתקבלה על־פי בקשת בני־הערובה עצמם, בני משפחותיהם וגורמים לבנוניים.

לפני כן מסרה רשת סי.אן.אן, כי ארה"ב נתנה בחשאי אור ירוק לישראל לבוא לקראת דרישותיהם של החוטפים. נמסר, כי במגע חשאי בין פקידים אמריקאים לישראלים נאמר, שארה"ב לא תתנגד לכך שישראל תשחרר את 400 האסירים השיעים המוחזקים בישראל וביד' צד"ל.

עוד נמסר אמש בשעה מאוחרת, כי ארה"ב מנהלת מגעים עם סוריה בתקווה, כי זו תשפיע על החוטפים וכי שגריר ארה"ב בדמשק מקיים מגע רצוף עם ארמון הנשיאות הסורי בעניין זה.

מנהיג הארגון השיעי „אמל" נביה ברי, אמר אמש לרשת הטלוויזיה האמריקאית סי.אן.אן, כי הוא עדיין ממתין לתשובת החוטפים וממשלת ישראל להצעתו בדבר עיסקת חבילה, בה ישוחררו בני הערובה תמורה הבטחה לשחרר 400 אסירים שיעיים בידי ישראל וצד"ל, ושחרור סימבולי של ה־400 תמורת הצוות הישראלי.

ברי שהה אמש בדמשק ורמז כי הוא עומד בקשרים עם שלטונות סוריה המנסים להפעיל את השפעתם על החוטפים. ברי אמר כי הוא שואב

(המשך בעמ' 2)

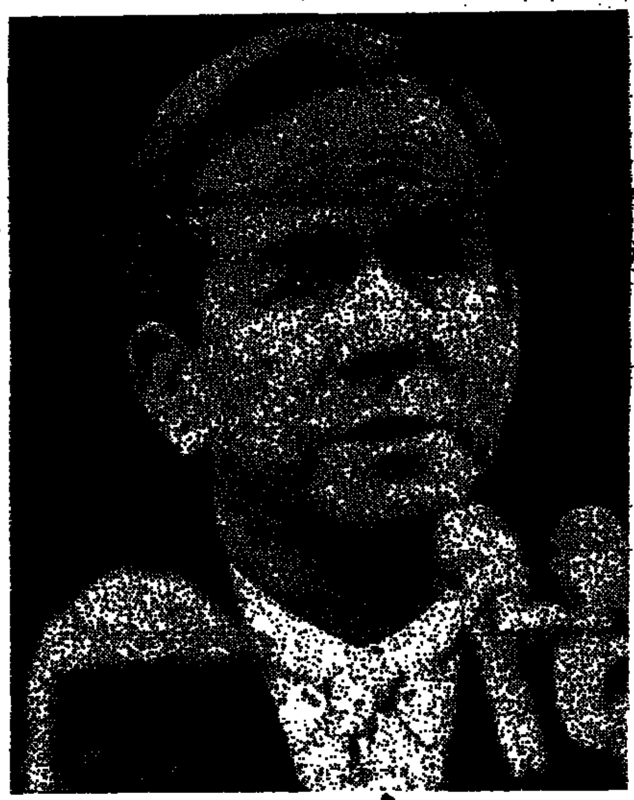

מקפרליין מאושפז ניסה להתאבד (?)

מאת אמנון דנקנר, סופר „דבר" בארה"ב

ואשינגטון (מיוחד ל„דבר"). – היועץ לשעבר לבטחון לאומי בבית הלבן רוברט מקפארליין אושפז אתמול בבוקר בבית־חולים בוואשינגטון, לאחר שנטל מנה מופרזת של כדורי הרגעה „ואליום". עד שעה מאוחרת אמש לא ניתן היה לברר האם המדובר בניסיון התאבדות או בטעות.

מקפארליין היה נתון באחרונה במתח נפשי רב על רקע הגילויים על תפקידו בפרשה האיראנית. על מקפארליין נמתחה ביקורת חריפה בעיתונות בשל משגים חמורים בניהול הקשר האיראני וליקויים בשיקול הדעת ובביצוע. מקפארליין עצמו הודה כי שגה מספר פעמים.

בעדויותיו בפני ועדת החקירה הסתבך מקפארליין בשבועות

בנק ישראל מעלה הריבית באחוז לחודש

חוששים מחידוש האינפלציה

מאת אבנון אמר ויואב יצחק, סופרי „דבר"

בנק ישראל יעלה בסוף השבוע את ריבית החובה באחוז אחד לחודש.

העלאת הריבית מבוצעת לתקופה זמנית של שניים עד שלושה חודשים, ולדברי בנק ישראל, היא נובעת מעליית המחירים הגבוהה הצפוייה בחודשים הקרובים. בבנק ישראל

(המשך בעמ' 2)

מגמה בקונגרס נגד הסכם הסחר

מאת אמנון דנקנר, סופר „דבר" בארה"ב

ואשינגטון (מיוחד ל„דבר"). – בקונגרס של ארה"ב מסתמנת נטייה בהצבעות האחרונות למנוע, ואולי אף לרוקן מתוכן, את הסכם אזור הסחר החופשי בין ישראל לארה"ב.

גורמים ישראליים פועלים בקונגרס נגד מגמה זו.

בקונגרס יש נטייה לחוקק חוקים, שיפגעו ביבוא לארה"ב, על רקע הגרעון המסחרי ההולך ותופח של ארה"ב. גרעון זה עמד בחודש שעבר על 170 מיליארד דולאר. לפיכך לוחצים חברים רבים בקונגרס להעברת חוקים להגנת התוצרת המקומית.

על־פי חוקת ארה"ב, כוחה של חקיקה של הקונגרס עולה על כוח הסכם בין־לאומי, ולפיכך חוששים חוגים ישראליים בוואשינגטון מחקיקה כזאת, שאפשר ותכלול גם את הסכם הסחר עם ישראל, ותפגע קשות ביבוא הישראלי לארה"ב.

היום שבת בבתה"ח

בשבוע הבא שביתת אזהרה משותפת של הרופאים ועובדי המינהל והמשק

מאת רנקה הרניש, סופרת „דבר"

בגלל שביתת האזהרה של האחיות, שמתחילה הבוקר ב־7.00 ושתימשך עד מחר, יעבדו כל בתי־החולים בארץ במתכונת שבת, לא יבוצעו הניתוחים המתוכננים אלא מיקרים דחופים בלבד והמיטפלות תתיך יהיו מבוהות.

האחיות החליטו על השביתה לאחר שבמשך שלושת החודשים שעברו מאז תמה הממשלה המעסיקים על הסכם קיבוצי חדש עימן, לא יושם הדבר (ראה מאמר בעמ' 7).

מזכ"ל ההסתדרות ישראל קיסר ויו"ר האגף לאיגוד מקצועי חיים הברפלד, נפגשו אתמול ביוזמתם עם שר האוצר משה נסים בנסיון של הרגע האחרון למנוע את השביתה. הם העלו בפני השר את עניין ביצוע לאלתר של ההסכם ונסים הבטיח לראשי ההסתדרות שהעניין מצדו יוסדר.

בפגישה עם נציגות האחיות של בתי־החולים הבהיר הברפלד, כי ההסתדרות מתייצבת לימינן

(המשך בעמ' 2)

[illegible] (ראה כתבה בעמ' 2) (צילום: [illegible])

עו"ש משופר
לבעלי מקצועות חופשיים

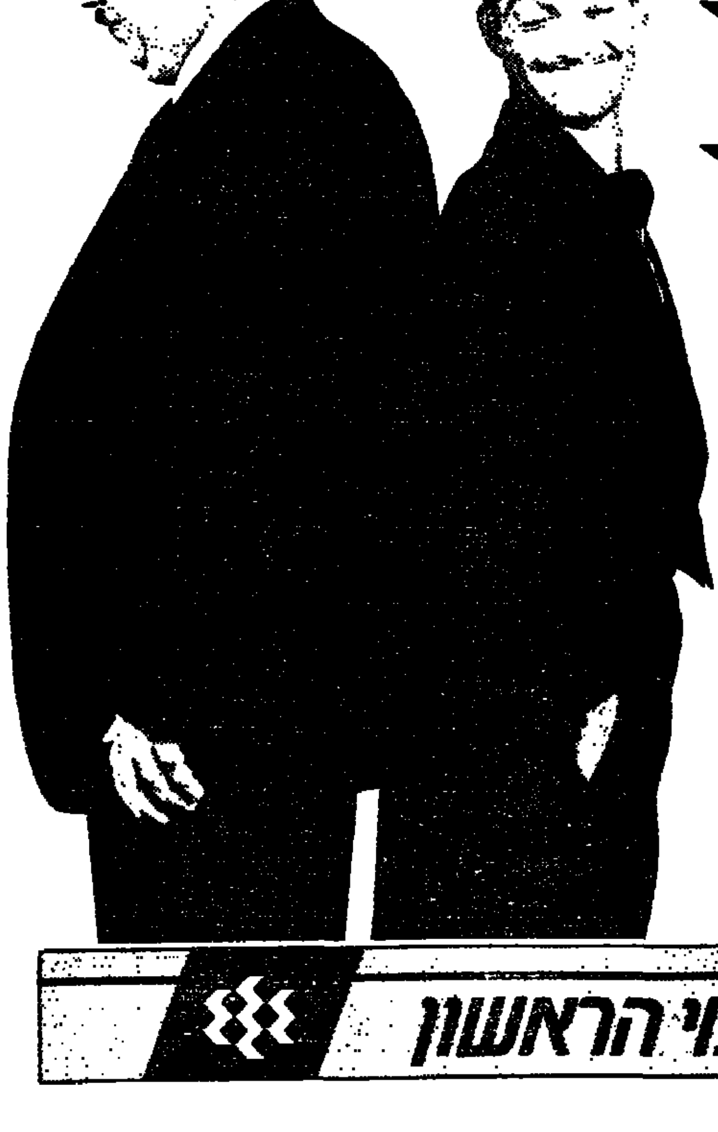

5 ימי אשראי הינם
על תשלומי המע"מ שלך

זכות למשיכת יתר
של 1,500 ש"ח בריבית נמוכה

לא תשלם דמי ניהול חשבון
חוץ ממשיכת שיקים

פרטים נוספים בסניפים

מתן האשראי כנגד בטוחות כנהוג
סכום האשראי למע"מ מוגבל ל־150,000 ש"ח
עו"ש משופר מיועד לבעלי חשבונות פרטיים

פתח חשבון עוד היום
ונצל החודש 5 ימי אשראי הינם
על תשלום המע"מ

פתח חשבון גם בבינלאומי.

הבנק הבינלאומי הראשון

هكذا من الأصل

هكذا في الأصل

חדשות • חדשות • חדשות • חדשות • חדשות • חדשות • חדשות • חדשות •

3 מ־75 מטוסי „אף־16 סי." כבר השתלבו בחיל־האוויר

מאת טלי זליגר, הסופרת הצבאית של „דבר"

חיל האוויר יוכל לגבש הבנית הליפית לבניין כוחו גם ללא מטוס „לביא". כך אמר אתמול מפקד חיל האוויר אלוף עמוס לפידות בשיחה עם כתבים לאחר תום טקס קבלת שלושה מטוסי האף־16 סי. האמריקאיים שנחתו בבסיס חיל האוויר. בדברי ברכתו לבאי הטקס, שיבח מפקד חיל האוויר את מטוסי האף־16 סי. החדישים ואת תרומתם הסכרעת לכוחו של חיל האוויר, ואמר כי יש לשמור על עקרון שיבוץ מטוסי „כחול לבן" בחיל האוויר, ועל אף שאף־16 סי. שהגיעו במסגרת עסקת 75 מטוסים שיועברו לישראל, הם המיטב במטוסי הקרב אין להשתית עליהם את כל כוחו האווירי של ישראל.

בדיוק בשעה 2.00 אחרי הצהריים הופיעו בשמי בסיס חיל האוויר בצפון הארץ שלושה מטוסי אף־16 סי. מוטסים בידי טייסים אמריקאיים, מלווים מטוס אף־16 של חיל האוויר ומאובטחים במטוס פנטום.

בקהל המקבלים היו ראש הממשלה, שר הבטחון, סגן הרמטכ"ל, השגריר האמריקאי ואנשי תנספחות, אלופי צה"ל ואנשי מערכת הבטחון, נציגי המפעלים האמריקאיים, אנשי חיל האוויר ובני משפחותיהם.

שלושה המטוסים החדישים, צבועים בצבעי חיל האוויר הישראלי, נחתו והוכלו לרחבה שלפני הסגבור אליו הועתק הטקס בגלל הגשם. „עשיתם עבודה יפה מאד", ציין אלוף לפידות. „המטוס טוב והמנוע טוב", סיכמו הטייסים שטסו במשך למעלה מארבע שעות מספרד, משם המריאו כתחנה אחרונה לפני צאתם לישראל.

בעקבות „משבר הכדורסל"

פורת שוקל סגירת הטלוויזיה לאלתר

מאת יעל ארמוני, סופרת „דבר" בירושלים

מנכ"ל רשות השידור אורי פורת, שוקל לכנס דיון דחוף של הוועד המנהל של רשות השידור לדון בסגירת הטלוויזיה לאלתר. גם היום צפויים שיבושים בעבודת הטלוויזיה.

אמש החלה מהדורת „מבט" באיחור של כ־10 דקות לאחר שכמה עשרות טכנאים נכנסו לאולפן החדשות זמן קצר לפני תחילת המהדורה ולא איפשרו את שידורה. הטכנאים נקטו צעד זה בעקבות החלטת הוועד המנהל להשעות את יו"ר ועד עובדי הטלוויזיה בטלוויזיה ציון סוויר מעבודתו. החלטת ההשעיה באה לאחר ששלשום נקטע סיום משחק הכדורסל באופן מפתיע בחצות וחצי. היום יקיימו הטכנאים אסיפות הסברה עם הפסקת עבודה כדי לדון בהמשך צעדיהם נוכח השעייתו של סוויר. עקב כך יתקבלו ככל הנראה הפקות שנועדו להיום.

הוועד המנהל של רשות השידור החליט אתמול פה אחד להשעות את סוויר בשל קטיעת שידור משחק הכדורסל. מנכ"ל רשות השידור אורי פורת אמר אתמול כי זהו הצעד החריף ביותר שננקט עד היום ברשות השידור נגד יו"ר ועד עובדים. „שלקח את החוק לידיו, השתלט על השידור וגרם לשערורייה חסרת תקדים תוך התעלמות מזכותם של משלמי האגרה". בששת החודשים הראשונים להשעייתו של סוויר תשולם לו מחצית משכורתו וההשעייה תהיה בתוקף עד לגמר הליכים המשפטיים נגדו.

ההחלטה להשעייתו של סוויר נסמכה על פסק דין שהוציא נשיא בית־המשפט העליון מאיר שמגר בפרשת חזי קוקה. פסק הדין קובע כי יו"ר ועד עובדים חייב לקיים את מה שהוטל עליו במקום העבודה ולא לנקוט צעדים המשבשים באופן מיידי את מהלכה.

באיכותו של סוויר עו"ד מיכה קירש, טען אתמול בפני הוועד המנהל כי לא סוויר נתן את ההוראה להפסיק את שידור המשחק אלא נציג ההסתדרות שהסתמך על נוהל העבודה הקובע כי אין לעבוד אחרי חצות וחצי, אלא כאשר מדובר במבצע מיוחד, והמשחק מארה"ב לא היה כזה.

ארה"ב

(המשך מעמ' 1)

עידוד מכך שלא ממשלת ישראל ולא החוטפים השיבו עד כה בשלילה מוחלטת על הצעתו.

דוברי הממשל האמריקאי חזרו והדגישו אתמול כי אין תביעה אמריקאית בישראל לשחרר את ה־400 וכי אין כוונה לדרוש ויתור ישראלי. אמצעי התקשורת בארה"ב הדגישו אמש את דבריו של שר הבטחון יצחק רבין, שאמר שהכל נתון להחלטת ראשי הממשל האמריקאי ופירשו אותם כרמז לכך שישראל מוכנה לשמוע הצעות שיעזרו לחלץ את בני הערובה.

ההערכה בוואשינגטון היתה אמש כי אם יגשימו החוטפים את איומם יאלץ הממשל להורות על פעולה צבאית כלשהי בלבנון. ליד חופי לבנון מרוכזות עתה 22 ספינות של הצי ה־6, הכוללות גם את שתי נושאות המטוסים „קנדי" ו„נימיץ". על סיפונן של נושאות המטוסים מצויים תיקי פעולה חתומים המכילים פקודות מבצע להפצצת מטרות בלבנון. תיקים אלה ייפתחו אם וכאשר תגיע לנושאות המטוסים הוראה מן הבית הלבן.

ההערכה היא כי ארה"ב תגיב במקרה של פגיעה בבני הערובה על־ידי הפצצות אוויריות על מטרות של השיעים בלבנון בעיקר באיזור בעל־בק. כך כבר מעריכים כאן כי ספינות הצי ה־6 ומטוסיו יטילו הסגר ימי ואווירי על ביירות.

הפרקליט מבטיח בשם משרד החוץ:

ברעם ואייזנברג יחזרו לארה"ב אם יורשו לצאת לבקר בישראל

מאת מרים פוקס, ניו־יורק

ניו־יורק (מיוחד ל„דבר"). – מכתב ממשרד החוץ בירושלים ובו התחייבות לא למנוע מתת־אלוף (מיל.) אברהם ברעם, ישראל וגורי אייזנברג, לחזור למשפטם בארה"ב הגיע אמש לשגרירות ישראל בוואשינגטון והוא יועבר לבית־המשפט הפדראלי במנהטן.

„לא המשפט של ארה"ב נגד אוהנס ולא חיובם של אברהם ברעם וישראל וגורי אייזנברג להעיד במשפט זה, ישמש סיבה לממשלת ישראל לנקוט צעדים כלשהם למנוע מהשלושה לחזור לארה"ב", נאמר במכתב, שהתבקש על־ידי השופט כדי לאפשר לנאשמים לעזוב את גבולות ארה"ב.

הנאשמים פנו בבקשה לבית־המשפט לאפשר להם לחזור ארצה עד למועד תחילת משפטם, כדי שיוכלו לעבוד לפרנסתם, דבר שנמנע מהם בהיותם בארה"ב.

דובר השגרירות בוואשינגטון הכחיש אמש, כי מכתב כזה התקבל בשגרירות.

בנק ישראל מעלה

(המשך מעמ' 1)

צופים כי בתום התקופה האמורה תשוב הריבית הנומינאלית ותרד.

כיום מסתכמת הריבית האפקטיבית בכ־3.7 אחוזים לחודש ולאחר ההעלאה תגיע ריבית זו בין 4.5 ל־5 אחוזים לחודש.

במקביל יביא בנק ישראל לעלייה מקבילה גם בשיעורי ריבית הזכות המשולמת על פקדונות הציבור. מנהל המחלקה המוניטארית בבנק ישראל ויקטור מדינה, אמר ל„דבר" כי העלאת הריבית היתה צעד בלתי נמנע נוכח הגידול שנרשם באשראי במשק בחודשים האחרונים.

העלאת הריבית בשיעור של אחוז אחד לחודש תביא לתמורות גדולות ביותר בשוק הכספים – כך מעריכים בבנקים המסחריים.

ההערכות הן, כי בעקבות העלאת הריבית, כבר היום יזרמו הצעים בסכומים של עשרות מיליוני ש"ח לאגרות החוב הצמודות למדד. אג"ח אלה נהנו בשבועות האחרונים מביקושים גדולים ביותר, בגלל הריבית השלילית על הפקדונות השקליים.

עתה מעריכים, כי העלאת הריבית על אשראי בנקאי תביא במקביל להעלאת הריבית על פקדונות שקליים ולמשיכת כספים לאפיק השקעה זה.

הבנקים יעלו את הריבית על אשראי כבר ביום ו'. בנק לאומי כבר הודיע, כי יעלה את הריבית על אשראי החל מיום ו' לשיעור שנתי של 30 אחוז, זאת לעומת ריבית של 31 אחוז שקבע בנק ישראל.

מקפרליין

(המשך מעמ' 1)

האחרונים בשקרים ובסתירות, ובמקרה אחד אף הודה כי כתב בכוונה תחילה מזכר שקרי בקשר למעורבות הבית הלבן במשלוחי נשק ישראלים לאיראן בקיץ 1985. מקפארליין טען אחר־כך, כי שיקר כדי להגן על הנשיא.

רופא בית־החולים של הצי בבתסדה אמר אמש בשעה מאוחרת, כי לא נשקפת סכנה לחייו של רוברט מקפארליין.

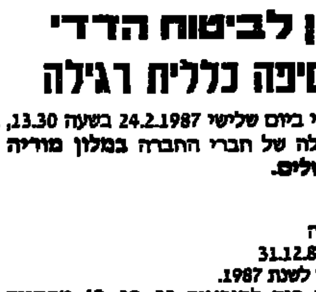

מינוי יעקבי לשגריר בדיון שמיר עם פרס

מאת יוסי מלמן, סופרו המדיני של „דבר"

ראש הממשלה יצחק שמיר טרם השיב סופית להצעה למנות את שר הכלכלה והתכנון גד יעקבי לשגריר בוואשינגטון.

מ"מ ראש הממשלה ושר החוץ שמעון פרס הציע אתמול בפגישתו עם שמיר את יעקבי לתפקיד, ושמיר אמר כי ישיב תוך זמן קצר. נראה כי הוא ייענה להצעה.

נחתם הסכם תרבות בין ישראל וספרד

(ע). – הסכם התרבות הראשון בין ישראל וספרד נחתם אתמול במאדריד.

על ההסכם חתמו בטקס ממלכתי שר החינוך יצחק נבון ושר התרבות הספרדי חבייר סולנה מדריאגה. בטקס הביעו שני השרים תקווה שהסכם זה יביא בעקבותיו שיתוף פעולה פורה בין שני העמים ובין שתי המדינות.

שר החינוך הגיע למאדריד בשעות הצהרים. ב„ישיבת עבודה" שקיים עם עמיתו הספרדי, נקבע כי תוך שלושה חודשים יתכנס צוות משותף על מנת לבצע בהדרגה את הסעיפים הרבים הכלולים בהסכם.

המארח הספרדי נענה להזמנת נבון לערוך ביקור בישראל. היום יפגש השר עם המלך חואן קרלוס בארמונו ואחר־כך יוועד עם אנשי הקהילה היהודית בספרד.

שמיר יוצא לארה"ב עם פמליה גדולה

מאת יוסי מלמן, סופרו המדיני של „דבר"

ראש הממשלה יצחק שמיר עומד לקחת אתו במסעו בשבוע הבא לארה"ב פמלייה גדולה של עוזרים, יועצים ומזכירות.

בביקורו הראשון בארה"ב מאז הרוטציה יתלוו אל שמיר מנכ"ל משרדו יוסי בן־אהרן, יועץ התקשורת עמי פונר, מזכירו הצבאי תת־אלוף עזריאל נבו, יועצו לענייני יהודי התפוצות הרי הורביץ ויועצו הכלכלי עמוס רובין. בנוסף לכך יתלוו למסע כמה מזכירות ובכלל זה מזכירתו של המזכיר הצבאי ומזכירתו האישית של ראש הממשלה.

ח"כ דדי צוקר („רצ") תבע בכנסת לצמצם את הפמליה ואמר כי ראש הממשלה יקבל שרותי מזכירות מהשגרירות בוואשינגטון.

דוברו של ראש הממשלה יוסי אחימאיר אמר בתגובה כי ראש הממשלה יוצא במטוס מטען של חיל־האוויר וכי גודל המשלחת הוא כמקובל, כפי שהיה בעבר. מזכירתו של המזכיר הצבאי יוצאת מטעם צה"ל ולא מטעם משרד ראש הממשלה, אמר אחימאיר.

תיקון לחוק ההפלות לקריאה טרומית מחר

מחזיר לחוק את הסעיף הסוציאלי

מאת טובה צימוקי, סופרת „דבר" בכנסת

ועדת השרים לחקיקה קיבלה אתמול תיקון לחוק ההפלות של ח"כ שולמית אלוני (ר"צ) הקובע למעשה את החזרת הסעיף הסוציאלי לחוק.

הצעת החוק תובא לקריאה טרומית מחר. צפויה סערת רוחות בקואליציה, אם יטענו הסיעות הדתיות להפרת הסטטוס קוו. כזכור בוטל הסעיף הסוציאלי המדבר על התרת הפלות בשל תנאים סוציאליים, כלכליים וסביבתיים – בזמן ממשלת בגין.

בוועדת השרים לחקיקה תמכו בתיקון לחוק השרים רובינשטיין ותמקין ואילו סגן השר רוני מילוא התנגד.

הסכם הסיוע בין האוצר ובין התק"ם

מאת אמנון אמר, סופרו הכלכלי של „דבר" בירושלים

לפי ההסכם בין האוצר והתק"ם ילווה האוצר לקיבוצי התק"ם 264,000 מיליון ש"ח במסגרת תוכנית סיוע. ואלה עיקרי התוכנית:

● קיבוצי התק"ם יחולקו לשלוש קבוצות: קיבוצים שמצבם הכלכלי קשה ביותר, קיבוצים שמצבם קשה פחות וקיבוצים אחרים.

● הסיוע יינתן רק ל־55 הקיבוצים הכלולים בשתי הקבוצות הראשונות.

● כל קבוצת סיוע תקבל 33 מיליון ש"ח בכל אחת מארבע שנות התקציב, החל משנת התקציב 1986.

● בחמש השנים הראשונות יחזירו הקיבוצים רק את תשלומי הריבית. החזרי הקרן יתפרשו על תקופה שתנוע בין 15 ל־20 שנה.

● ההלוואות יהיו באחריות הבנקים, בריבית צמודה של 7 אחוזים לשנה ובתוספת של אחוז נוסף כמרווח לבנקים.

● התק"ם יכין תוכנית הבראה לכל קיבוץ שתכלול את הפרטים הבאים: א) הצריכה השוטפת בקיבוצי התק"ם תרד ב־5 אחוזים ולגבי שתי הקבוצות הראשונות תשאר ברמה זו במשך ארבע שנות התוכנית;

ב) יוגבלו ההשקעות הצרכניות של הקיבוצים בשתי הקבוצות הראשונות;

ג) תיקבע מסגרת להשקעות יצרניות בקיבוצים אלה;

ד) תיערך מגבית פנימית בין שאר קיבוצי התק"ם שמטרתה להעמיד סכום של 6 מיליון דולר בכל אחת משנות הסיוע לרשות הקיבוצים מהקבוצה השניה.

מנהל נכסי ההסתדרות אגוזי יועבר מתפקידו

מאת חיים ביאור, סופר „דבר"

מנהל הנכסים של ההסתדרות, גד אגוזי, יועבר מתפקידו בעקבות מסקנותיו של מבקר ההסתדרות מהן עולים לגביו חשדות לעבירה בתחום טוהר המידות.

מזכ"ל ההסתדרות ישראל קיסר שוחח אתמול עם אגוזי והציג בפניו את האפשרות שימלא תפקיד אחר בבית הוועד הפועל של ההסתדרות או, לחלופין, תפקיד בכיר ב„בית ברל". אגוזי מסר כי ישיב על ההצעות בתוך ימים אחדים.

מקור בכיר בהסתדרות מסר ל„דבר" כי לפני זמן מה, לאחר שעלו החשדות כלפי מנהל הנכסים, הוחל בסידורים כדי למנות את אגוזי לתפקיד ב„בית ברל" האולם בהנהלת המוסד הובעה התנגדות למינוי. המקור הבהיר כי לא היה מדובר בתפקיד חינוכי, אלא בעיסוק הקשור לפעולות פיתוח ב„בית ברל".

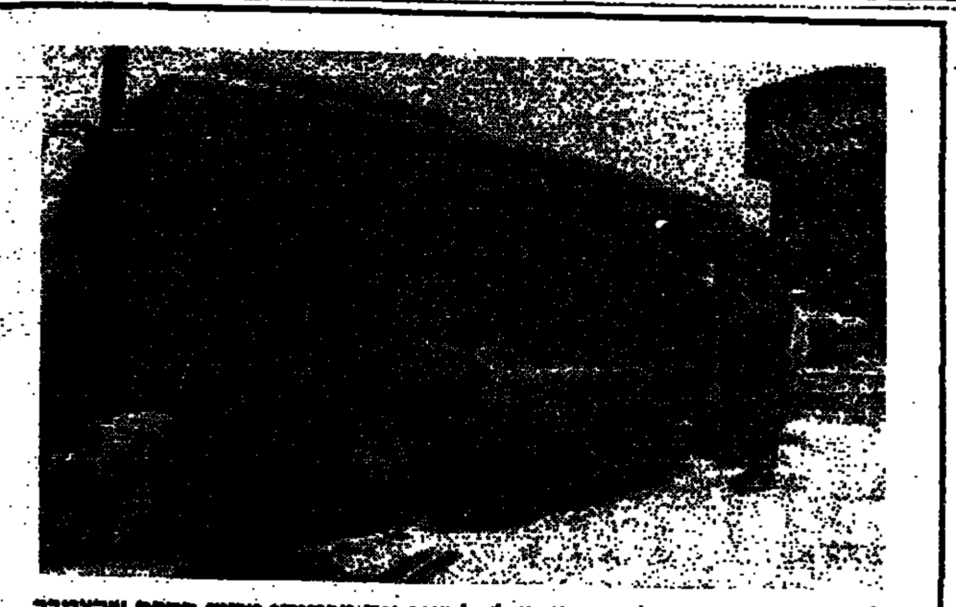

ג'ים הנדריק ממוריסוויל, מישיגן, נאלץ לחצוב את מכוניתו מתוך הקרח שהצטבר עליה בלילה. השלט של רשת מלונות „הולידיי אין" שברקע אומר: איזה יום יפה. (צילום: א.פ.)

עובדי הבמה של „הבימה" הצטרפו למאבק השחקנים

מאת סופרת „דבר" לענייני תרבות

ועד עובדי ופועלי הבמה בתיאטרון הלאומי „הבימה" הצטרף אתמול למאבקו של ועד השחקנים למען שיפור תנאי השכר.

הבוקר אמורה להתקיים פגישה בין נציגי שני ועדי העובדים ב„הבימה", השחקנים ועובדי הבמה, לבין מזכירות מועצת פועלי תל־אביב התומכת במאבקם של שחקני „הבימה". פגישה זו תתקיים לאחר שהמנכ"ל שמואל עומר יפגש הבוקר עם ועד השחקנים, במאמץ לשכנעם להפסיק את העיצומים שהחלו בראשית השבוע.

בינתיים מתסיסה את הרוחות בקרב שחקני הבימה קריאתו של המנהל האמנותי עמרי ניצן לחדול מן השביתה. ניצן הביע חשש כי „דרך השביתה והסנקציות תביא בסופו של דבר לסגירתו של התיאטרון הלאומי".

140 מיליון דולאר לפרוייקטים של אנרגיה בנגב ב־4 שנים

ו־500 מיליון דולאר יגוייסו תוך 5 שנים

מאת אמיר רוזנבליט

משרד האנרגיה והתשתית, בסיוע גורמים נוספים, ישקיע בארבע השנים הקרובות כ־140 מיליון דולאר בפרוייקטים שונים בנגב, שחלקם כבר נמצאים בשלבי ביצוע.

ב„סל פרוייקטים" שהוצג בפני משקיעים מארה"ב מתכוונת הממשלה לגייס יותר מחצי מיליארד דולאר במסגרת התוכנית לפיתוח הנגב. ב„סל" 31 פרוייקטים שנבחנו ונמצאו ישימים וכלכליים.

שר האנרגיה והתשתית משה שחל, שמסר על כך אתמול במהלך ביקור באוניברסיטת בן גוריון, ציין כי מדובר, בין היתר בפרוייקטים הבאים: בניית מתקן הדגמה לשריפת פצלי שמן במישור רותם; הקמת אתר ניסוי לטכנולוגיה לייצור חשמל מארובת השמש בשדה בוקר; סקר אתרים להקמת תחנות כח סולאריות בנגב.

שחל גילה אתמול כי ישראל מתחרה עם אלג'יריה וערב הסעודית על פרוייקט שיזם קונסורציום בינלאומי לביצוע ניסויים טכנולוגיים של מערכות לייצור חשמל באמצעות מתקן הדגמה בנגב, בהשקעה של 150 מיליון דולאר. „התכניות הטכנולוגיות שלנו טובות ועדיפות על אלו של המתחרות שלנו", הדגיש שחל.

רבין: לא היתה פנייה

(המשך מעמ' 1)

שיוחזרו מישהו, יפנו אלינו להוליך מחבלים חוטפים" אמר השר בפגישה עם צוותי הסטילים וספינות דבור, שנטלו חלק בתפיסת אוניית הנשק „מריה מרי".

קודם לכן אמר רבין בשיחה עם תלמידים בעמק יזרעאל, כי ישראל מעולם לא הפקירה ישראלים, חיילים או אזרחים. „אני מרגיש עצמי אחראי לכל חייל שנשלח בפקודה, ונחטף או נפל בשבי", אמר רבין. „החטופים או הנעדרים או השבויים שלנו שבידי ארגוני הטרור הם לא אזרחים אמריקאים, שסירבו לפנות את ביירות ונחטפו. הם נשלחו ללבנון כאנשי צבא ואני, כשר בטחון, אחראי עליהם", אמר השר.

שר הבטחון הוסיף ואמר, שיש מספר אנשי ביטחון מבין 1,150 המחבלים ששוחררו בעסקת ג'יבריל חזרו לעיסוק בטירור. „אין קשר בין שחרור או אי שחרור מחבלים ובין הטירור", ציין רבין.

אם אתם אוהבים אותי

(המשך מעמ' 1)

תיענה לאולטימאטום של החוטפים.

„בחצות נוצא להורג", כתב אלן סטין, שנחטף יחד עם שלושה מרצים אחרים מאוניברסיטת ביירות, במכתב שהופנה לאשתו. „אם אתם אוהבים אותי, הפעילו לחץ על ממשלה של ישראל", נאמר במכתב, שאליו צורפו פתקים משני בני ערובה נוספים.

„בקשו מישראל להבטיח באורח רשמי ומלא, כי תשחרר 400 לוחמים פלשתינים. אם לא, לא נחיה אחרי חצות", כתב סטין. „אם ישראל אינה מוכנה לשנות את דעתה, על העם האמריקאי להפעיל לחץ על הממשל, כדי שזה ישקול מחדש את יחסיו עם ממשלת ישראל", נאמר במכתב.

מכתבו של סטין הובא אתמול אחר הצהריים לסוכנות ידיעות מערבית בביירות. למכתב צורפה תמונה של סטין, בה הוא מחייך ולבוש באפודה כחולה. סטין גם כתב, כי החוטפים אינם מוכנים לשקול שוב את גזר הדין על ארבעת החטופים.

על המכתב, המשתרע על ארבעה עמודים, היו חתומים שני בני ערובה אמריקאים נוספים: רוברט פולהיל ודסי טרנר. החטוף הרביעי, אמריקאי ממוצא הודי, לא היה חתום על המכתב.

היום שבת בבתה"ח

(המשך מעמ' 1)

בתביעה למימוש כל סעיפי ההסכם, וכי בשבוע הבא יוזמן את כל הגורמים במערכת הבריאות והמשרד האוצר במגמה להתוות דרך לפישוט מערכת החישובים השכר.

הברפלד גם הודיע כי באגף לאיגוד מקצועי גובשה הצעה למתן מעמד רשמי וברור לחטיבת אחיות ואחים בבתי־החולים במסגרת הסתדרות האחיות.

בפגישה עם שר האוצר העלו ראשי ההסתדרות גם את עניין קידום הדיונים ב„ועדת פרה", הנוגעים להשוואת תנאי העבודה והשכר של עובדי המינהל המשק בבתי־החולים הממשלתיים לאלה שיש לעמיתיהם בבתי־החולים של קופת חולים הכללית, אך הדיונים נכנסו למבוי סתום.

על חשש מפני שיבושים קשים במערכת הבריאות, ובפרט במערכת הממשלתית, העידה פגישה שהתקיימה אתמול בין נציגות הרופאים, האחיות ועובדי המינהל המשק בבתי־החולים הממשלתיים, בנושא הקיצוצים בתקנים שגזר האוצר על מערכת האישפוז. הנציגים נפגשו לראשונה יחד לבירור האפשרות של פעולה משותפת נגד הגזרות. נציגות האחיות החליטה להביא את הנושא לדיון בנציגות הארצית, ולעומתן שוקלים הרופאים ועובדי המינהל המשק הכרזת שביתת אזהרה משותפת כבר בשבוע הבא.

המשבר החריף

מלך לבחירות

בפתח דבריו אמר ראש הממשלה לנציגי הליכוד בוועדת הכספים: „ייתכן שהולכים למשבר עם המערך. אם לא יהיה תקציב – יהיה משבר ונלך לבחירות בזמן הקרוב. אך יש אילוץ נוסף: אם חברינו לא יוכלו להגיע להסכם ולא יתייחסו באמון להצעותי ולהצעות שר האוצר – יהיה משבר שלא באשמת המערך".

שמיר הזהיר את חבריו בליכוד, כי אם אינם רוצים בפירוק הממשלה, עליהם להגיע להסכם עם שר האוצר. „יש גבול לכל דבר. צריך להפעיל היגיון, להתאפק ולדעת לפעול ביחד", אמר שמיר.

גם מרכז סיעת הליכוד בוועדת הכספים ח"כ אריאל ויינשטיין הפציר בחבריו לתת אמון מלא בשר האוצר ולהתקשר לקראת אישור התקציב.

השר נסים עצמו ביקש את חבריו לסיעה להסכים להצעה האחרונה של האוצר להתחייב לתשלום 264 מיליון ש"ח לתק"ם במשך ארבע שני, כאשר ה„מנה" הראשונה בסך כ־60 מיליון ש"ח תשולם מייד, ומנה שנייה תשולם בראשית אפריל.

נסים: אין לערב

נסים אמר, כי אין זה נכון לערב את הנושא של הסיוע לקבוצי התק"ם בתביעות לסיוע לערי הפיתוח ולהתנחלויות. הוא סיפר, כי מתכוון „לפניו בקשה לסייע לערי הפיתוח ולישובי יו"ש והכוונתו לבדוק את ההצעה כראוי תוך מאמץ להיענות, בכל שניתן, לבקשות.

סיעת המערך נועדה אתמול עם פורום ראשי עיירות הפיתוח ובישיבה זאת נשמעו דברים קשים על עמדותיהם של כמה מחברי סיעת הליכוד. מ"מ ראש הממשלה שמעון פרס אמר בישיבה, כי „אם פותחים את התקציב, פותחים אותו עד הסוף. מי שהיו לו טענות על התקציב, היה צריך להציג אותן קודם, לפני שהסכים עליו", אמר פרס.

שמעון פרס ויו"ר סיעת המערך ח"כ רפי אדרי הציגו נתונים, שלפיהם מוזרמים המדינה כספים רבים יותר להתנחלויות מאשר לעיירות הפיתוח. מזכ"ל ההסתדרות ח"כ ישראל קיסר אמר: „במשך שבע שנים הליכוד חילק מתנות לערי הפיתוח שנתנו לו קולות בתמורה, ועכשיו הוא העביר כספים להתנחלויות במקום לערי הפיתוח".

משבר אמיתי

השר משה שחל טען, שמדובר במשבר אמיתי ולא במשבר רגעי. „דרכה של הממשלה הזאת הגיע לסיומה. אין טעם מעימות עם הליכוד. סדר העדיפויות הלאומי הוא הקלאות, גליל ונגב מול יהודה, שומרון וחבל עזה", אמר שחל.

השר עזר וייצמן הכריז: „מבחינתי – הממשלה הזאת סיימה. עכשיו מחכים רק לקש שישבור את גב הגמל. ההערכה שלי היא שהבחירות יתקיימו השנה".

דרוש ספר מספרית דבר

בוא נדבר...

לשכת דובר קופת חולים עורכת מבצע

דלת פתוחה ללשכת נציבות התלונות

ביום חמישי 12.2.87 בשעות 16.00-19.00

לשכת תלונות הציבור תקבל חברים המעוניינים להביא בפניה את בעיותיהם. החברים מתבקשים לקבוע פגישה טלפונית היום ומחר לפנה"צ בטל. 03-433301 03-433336.

חברים מתבקשים לדייק ולבוא אישית לאחר קביעת הפגישה מצויידים במסמכים תואמים ופרטים מדוייקים.

של יותר קרוב!

קופת חולים — ההסתדרות הכללית של העובדים בארץ ישראל

הודעה ללקוחותינו

שינויים בשעורי ריבית החובה

החל מיום ו' י"ד בשבט תשמ"ז 13.2.87 יועלה שעור ריבית החובה בחשבונות עו"ש וח.ח.ד. ב־12% לשנה.

שעורי הריבית השנתית בח.ח.ד. יהיו החל מ־31% לשנה – השווה לריבית מתואמת שנתית בשעור של 35.3% בחישוב רבעוני.

בחשבונות עו"ש למקבלי משכורת תחול ריבית של 40% לשנה (ריבית מתואמת שנתית של 48.2%) על משיכות יתר מאושרות של עד 500 ש"ח. הודעה זו מתפרסמת במקום משלוח הודעות ללקוחות. פרטים נוספים ניתן לקבל בסניפי בנק הפועלים.

בנק הפועלים

מזג האוויר ביעדי הטיסה החשובים של סוויסאיר

אוסלו	1—10	מעונן
אמסטרדם	9 – 6	גשום
בואנוס איירס	21–12	בהיר
הלסינקי	11–16–	מעונן
הונג קונג	לא נמסר	
וינה	10– 0	מעונן
ז'נבה	9– 2	מעונן
טוקיו	13– 4	בהיר
טורונטו	3—10	שלג
יוהנסבורג	27–14	בהיר
לונדון	11 – 9	מעונן
ליסבון	17– 5	מעונן
מאדריד	14– 3	מעונן
מונטריאול	2–5–	שלג
ניו יורק	8– 1	מעונן
סאו פאולו	31–21	מעונן
פאריס	12– 9	בהיר
פרנקפורט	7 – 7	מעונן
ציריך	7– 2	מעונן
ריו דה ז'נרו	39–23	בהיר
שטוקהולם	2–10–	מעונן
שיקאגו	3– 3	מעונן

swissair

עומר קרן לביטוח הדדי

הודעה על אסיפה כללית רגילה

ניתנת בזה הודעה לחברים כי ביום שלישי 24.2.1987 בשעה 13.30, תתקיים אסיפה כללית רגילה של חברי החברה במלון מוריה ברחוב קרן היסוד 39, ירושלים.

על סדר היום:

א. מסירת דו"ח על־ידי ההנהלה

ב. אישור מאזן החברה ליום 31.12.86

ג. בחירת רואה חשבון לחברה לשנת 1987.

תשומת־לב החברים מופנית בזה להוראות 23, 29, 69 מתקנות ההתאגדות של החברה, באשר להעמדת הצעות על־ידי חברים ובדבר הפקדת כתב־מינוי של שליח ויפויי־כח (העתק הוראות התקנות האמורות, ניתן לקבל במשרדי עומר).

אם כעבור חצי שעה לאחר המועד שנקבע לאסיפה הכללית, כאמור, לא יימצא מניין חוקי, תדחה האסיפה הכללית ליום שלישי 3.3.1987 ותתקיים באותו מקום ובאותה שעה.

אם גם באסיפה הנדחית לא יימצא מניין חוקי, יהווה מניין חוקי שני חברים הנוכחים באסיפה, בין בעצמם או על־ידי שליח, וזכאים להיות נוכחים בה, ויוכלו לדון בכל העניינים אשר לשמם כונסה האסיפה.

משה בר־ארצי
מנכ"ל הקרן וחבר החברה

במלאת שלושים לפטירתה של חברתנו

צביה אביגדור ז"ל

נעלה לקברה ונתייחד עם זכרה היום, יום שלישי י"א בשבט תשמ"ז 10.2.87 בשעה 15.00. יוצאים מהעיגול.

המשפחה
וקבוץ אפיקים

דבר DAVAR

מאוחד עם למרחב

העורכת: חנה זמר
משנה לעורך: דוד פדהצור
סגני העורכת: מרדכי ברקאי
עורך „דבר השבוע": טוביה מנדלסון
מנהל כללי: אהרון קראוס

המו"ל – „דבר" בע"מ
נדפס בדפוס „דבר" בע"מ
המערכת והמנהלה תל־אביב, רח' שינקין 45, ת.ד. 199, מיקוד 61001
טלפון 286141 (6 קווים)
מחלקת המודעות: טלפונים ישירים 286156, 281860, 298032
סניפים: ת"א, בית „דבר" רח' שינקין 45 טלפון 286141, מיקוד 65233
ירושלים: המערכת רח' המלך ג'ורג' 16 בית מאוחה קומה ב' טלפון 242203 מ' 94229
חיפה: רח' הנביאים 27 טלפונים 642111-3, מ' 33104

פרופ' סר דייוויד פיליפס

פרופ' דייוויד בלאו

שני מדענים בריטים – חתני פרס וולף בכימיה לשנת 87

שני מדענים בריטים, פרופ' סר דייוויד פיליפס ופרופ' דייוויד בלאו, נבחרו לחתני פרס קרן וולף בכימיה לשנה זו – על כך נמסר אתמול בהודעה רשמית שפרסמה לשכת דובר משרד החינוך והתרבות בירושלים.

שני החוקרים הם חלוצי מחקר מבנה האנזימים ואופן פעולתם באמצעות הקריסטלוגראפיה בקרני איקס. הם הצליחו לקבוע לראשונה את המבנה התלת-ממדי של אנזימים-זרזים (קטליזאטורים) של תהליכי החיים, המפקחים על הפעילות הביולוגית בתא החי.

פרופ' סר דייוויד פיליפס (נולד בשנת 1924 באנגליה) השתמש לראשונה בדיפרקטומטריה אוטומאטית (בשיתוף עם ארנדט) לצורך המדידה המדויקת של הנתונים הרבים המתקבלים מהדיפרקציה של קרינת איקס מפרוטאינים, ובכך החל בתהליך האוטומאציה של תחום זה.

פרופ' דייוויד בלאו (נולד בשנת 1931 באנגליה) היה חלוץ פתרון בעיית אי-ההגדרות בפאזה של החזרת קרינת איקס ממערכות חסרות מרכז סימטריה, שהיא בעיה מרכזית בקריסטלוגראפיה בקרני איקס של פרוטאינים. בכך פרץ את הדרך לפענוח המבנה הראשון של פרוטאין. בשיתוף עם קריק פיתח בלאו את השיטות המתמאטיות לקביעת הפאזה, המשמשות עד היום בכל המחקרים של מבנה הפרוטאינים.

חתני פרס קרן וולף בכימיה יקבלו את הפרס בטקס ממלכתי, שיתקיים בחודש מאי במשכן הכנסת בירושלים. סכום הפרס הוא 100,000 דולאר, והוא יחולק שווה בשווה בין הזוכים.

מוחמד משראווה מכפר קרע מונה קונסול כללי באטלנטה

„ערבי גאה בלאומיותו יכול לייצג ישראל"

מאת מוחמד חלילה ושבתי הלבי, סופרי „דבר"

כפר קרע שבמשולש הצפוני קיבל בשמחה את החלטת ועדת המינויים במשרד החוץ למנות את תושב הכפר עו"ד מוחמד משראווה לתפקיד קונסול כללי של ישראל בעיר אטלנטה בארה"ב.

עו"ד משראווה הוא הערבי המוסלמי הראשון המתמנה לתפקיד דיפלומטי בחו"ל.

עם שידור הידיעה ב„קול ישראל" בערבית דאגו פרנסי הכפר להביאה לידיעת תושבי הכפר באמצעות הרמקולים של צריחי המסגדים בכפר, ומאות תושבים נהרו לביתו של משראווה כדי לברכו. גם משלחות מהכפרים הערביים באיזור באו לברכו על המינוי.

משראווה, בן 42, נשוי ואב לחמישה, כיהן במשך שתי קדנציות כיושב ראש המועצה המקומית בכפר קרע, ומשמש יועץ משפטי לועד הארצי לרשויות המקומיות הערביות.

בבחירות האחרונות לכנסת היה משראווה המועמד השישי ברשימת „יחד" והוא שובץ במקום ה-62 ברשימה המשותפת עם המערך.

בשיחה עם סופר „דבר" אמר עו"ד משראווה שהוא רואה במינוי לתפקיד קונסול מטעם משרד החוץ הישראלי צעד חיובי לקראת שילוב אמת של המשכילים הערביים. כן הביע תקווה שלא ירחק היום בו ישובצו משכילים ערביים בתפקידים בכירים ואחראיים במשרדים הממשלתיים השונים.

„אין כל סתירה בין נאמנותו של משכיל ערבי בלאומיות הערבית שלו לבין היותו אזרח במדינת ישראל, נאמן לה ולחוקיה, המסוגל למלא את התפקיד הדיפלומטי הרם שהוטל עליו, ולייצג את מדינת ישראל במסירות ובנאמנות". כך אמר אתמול עו"ד משראווה, לסופר „דבר", שבישר לו על המינוי. משראווה אמר, כי הוא מופתע מאוד מפני שעל התפקיד הזה התחרו יותר מ-15 משכילים ערבים.

צלף ממשטרת צרפת מכוון את רובהו בעת מצור על בנק בעיר מארסיי, שם מוחזקים 17 בני ערובה בידי כמה אנשים חמושים. ההשתלטות אירעה בעת נסיון כושל לשוד בנק ועתה תובעים החוטפים כופר בסך 4.8 מיליון דולאר ומכונית כדי להימלט מהמקום. (צילום: א.פ)

שמיר ינסה לבטל הענקת מעמד פליט לנושרי וינה

מאת יוסי מלמן ויקיר צור, סופרי „דבר"

ישראל תפעל בארה"ב לביטול מעמד הפליט שמעניקה הממשלה שם ליהודים המהגרים מברה"מ. נושא זה יועלה על-ידי ראש הממשלה יצחק שמיר בביקורו הקרוב בוואשינגטון.

סיכום על כך הושג אתמול בהתייעצויות טלפוניות בין ראש הממשלה, שר הקליטה יעקב צור ויו"ר הסוכנות אריה דולצ'ין, במסגרת הנסיונות לצמצם את הנשירה. כן ינסה ראש הממשלה לשכנע את הארגונים היהודיים „היאס" ו„ג'וינט" להפסיק את הסיוע שהם מעניקים כדי לאפשר הגירת יהודים.

בהתייעצות הובעה הדעה כי הנשירה כפי שהתבטאה בעבר עלולה לפגוע בסיכויים שלשלטונות ברה"מ יאפשרו בקרוב ליהודים לצאת בהמוניהם, בציינם שסובייטים הבהירו בעבר כי בעיית הנשירה מכבידה ביותר על מדיניות ההגירה שלהם כלפי היהודים.

הפגנה למען ביגון

מוסקווה (א.פ. וע"צ) – קבוצה של יהודים הפגינה אתמול במרכז מוסקווה למען שחרורו של אסיר ציון יוסף ביגון. כוחות הבטחון לא התערבו בהפגנה, והיא התפזרה אחרי ויכוחים עם עוברים ושבים.

בהפגנה, שנערכה ברחוב הקניות ארבאט שבלב הבירה הסובייטית, השתתפו כעשרה יהודים, ובראשם אשתו ובנו של יוסף ביגון, שנשפט לשבע שנות מאסר ב-1983 בגין „ניהול תעמולה אנטי-סובייטית". ביגון מרצה את עונשו בכלא צ'יסטופול, ולאחר שחרור 50 מתנגדי משטר בימים האחרונים, נפוצו שמועות על שחרורו של ביגון.

אסיר-ציון המשוחרר זליצ'ונוק: יש תקווה שמחר נחיה בישראל

(ע). – „יש תקווה מבוססת, שמחר נחיה כולנו ביחד בארץ-ישראל. תמסרי זאת לעתונות בישראל" – אמר בעברית רהוטה המורה ואסיר ציון אליק זליצ'ונוק בשיחה טלפונית מביתו בלנינגראד, שנערכה אתמול בבוקר, שעה וחצי בלבד אחרי שהגיע מגלותו עם רעייתו גלינה, שנסעה לפגשו במוסקווה.

מעברו השני של הקו דיברה אתו סימה שוורצר מגבעתיים, המאמצת את המשפחה. כאשר הזדהתה סימה בפניו, הוא אמר בהתלהבות: „בן, סימה שוורצר מגבעתיים. בזכותכם ובזכות כולם שפעלו ועזרו נגרם שחרורי".

זליצ'ונוק סיפר, כי הוא דואג לגורלם של שאר אסירי ציון, ובמיוחד יוסף ביגון וולאדימיר ליפשיץ, „שעליהם אינני שומע מאומה".

בהמשך אמר לסימה שוורצר, כי עכשיו תוכל רעייתו גלינה לנוח. „אני מרגיש מספיק חזק, כדי לעמוד בקשיים שעוד נכונו לנו". הוא סיפר, כי לפני שבועיים נתבקש על-ידי מנהל הכלא לבקש חנינה. הוא סירב, בטענה שאינו פושע. שבוע אחר-כך הוא שוחרר ממחנה בדרום קאזאחסטאן.

ישראל כרמון מקיבוץ כפר-מנחם, שגם משפחתו מאמצת את משפחת זליצ'ונוק, סיפר, כי אף הוא דיבר אתו אתמול בבוקר, וזליצ'ונוק סיפר לו, כי השחרור היה ללא תקדים במהירותו. תוך שלוש שעות הסתיימו כל ההליכים, שחררו אותו ללא שהיות והוא נשלח לדרכו.

מסורב העלייה בוריס ויינרמן מספר על קבלת-הפנים:

או שתעלו מיד לישראל או שתעופו מפה לאמריקה – אמר שליח הסוכנות בווינה

מאת יקיר צור, סופר „דבר"

„או שתעלו מיד על המטוס לישראל או שתעופו מפה לאמריקה" – במלים אלו קיבל שליח העלייה של הסוכנות היהודית בווינה רב שפרלינג, את פניהם של מסורבי העלייה בוריס ויינרמן, אשתו טאטיאנה ובנם איליה בן ה-7.

משפחת ויינרמן הגיעה לפני כשבוע בטיסה ישירה מלנינגראד לשדה התעופה של וינה. מיד לאחר נחיתתם הם היו אמורים לעלות על מטוס לישראל. עקב מצבה הבריאותי הרופף של אשתו ההרה חשש ויינרמן, שהטיסה הממושכת תזיק לה. הוא ביקש משפרלינג, לאפשר לאשה לנוח יום אחד בווינה לפני שימשיכו בדרכם לישראל. התגובה הרשומה לעיל ניתנה ברוסית עסיסית. בלית ברירה עלו בני המשפחה על המטוס שהמריא מיד לישראל.

בוריס ויינרמן, בן 42, פיסיקאי שהתמחה באופטיקה ימית במכון להידרופיסיקה ימית באקדמיה למדעים בסוואסטופול הגיש בקשת הגירה בשנת 1981 ונענה בסירוב. הוא פוטר מעבודתו ונאלץ להתפרנס מעבודות מזדמנות. הוא עבר ללנינגראד שם היה אחד הפעילים בסמינרים יהודיים ואף העביר הרצאות בנושא השואה. בוריס דובר אנגלית ועברית רהוטה. הוא ובני משפחתו מתגוררים היום במרכז קליטה בגילה.

ראש מחלקת העלייה בסוכנות היהודית חיים אהרון, אמר בתגובה כי מזה זמן רב מתנהל מסע השמצה נגד שפרלינג, בעצמו יוצא ברה"מ, הממלא את תפקידו בווינה על הצד הטוב ביותר. לפני כחודש חזי ביקר בווינה מנכ"ל מחלקת העליה ולא מצא כל פגמים בעבודתו של שפרלינג. „ההנחיות", אומר אהרון, „הן ברורות. אם מגיע מישהו מברה"מ ובאותו יום יש מטוס לישראל, הוא חייב לטוס. אין סיבה שמישהו ישאר בווינה ללא הצדקה".

עשרה נפצעו בהתנגשויות עם צה"ל במחנה בלאטה ובמכללת א-נג'אח

גם חייל צה"ל נפצע ● האוניברסיטה נסגרה למשך חודש ימים

מאת דני רובינשטיין, ואוריאל בן-עמי, סופרי „דבר"

עשרה צעירים ערבים נפצעו אתמול בהתנגשויות עם צה"ל במחנה הפליטים בלאטה ובמכללת א-נג'אח בשכם. שישה נפצעו מירי וארבעה נלקחו לטיפול בעקבות פגיעות מגאז מדמיע.

אוניברסיטת א-נג'אח נסגרה אתמול לחודש לאחר שכ-1,000 סטודנטים ומרצים התקהלו בה וסרבו להתפנות לפקודת כוחות צה"ל. במהלך פיזורם נפצע חייל צה"ל.

ההפגנות בבלאטה ובא-נג'אח היו על רקע „מלחמת המחנות" בלבנון ועל רקע תלונות של תושבי בלאטה נגד מדיניות „יד קשה" של צה"ל. על מחנה בלאטה הוטל עוצר ומכללת א-נג'אח היתה אתמול מוקפת חיילים משך רוב שעות היום.

התקריות בשכם החלו בשעות הבוקר כאשר נערים ממחנה בלאטה תקפו משמרות של צה"ל באבנים, הניפו דגלים פלשתינים והבעירו צמיגים. צה"ל הגיב בגאז מדמיע ובכדורי גומי, מהם נפגע צעיר מקומי. לאחר מכן נורו יריות בהתאם להוראות ושני צעירים נפצעו.

במכללת א-נג'אח יצאו הסטודנטים להפגין סמוך לשעות הצהריים והם התנגשו עם כוחות הבטחון שהוזעקו למקום. מיריות החיילים נפצעו שלושה מהסטודנטים שנלקחו לבית-החולים בעיר.

כוחות הבטחון הקיפו את המכללה בה היו מאות סטודנטים, מרצים ועובדים – אולם צה"ל נמנע מלהכנס למכללה. רק בשעות הערב המוקדמות התפנו הסטודנטים.

מבדיקה ראשונית של כוחות הבטחון עולה כי חיילי צה"ל פעלו על פי הנהלים ונהגו כשורה.

בשכם התפתחה שביתת מסחר ספונטנית בעקבות האירועים. בשעות אחר הצהריים התלהטו הרוחות באיזור לאחר שפצועים יהודים מתאונת דרכים הובאו גם הם לבית-החולים המקומי רפידיה.

במחנה בלאטה פורצה שמועה שיש קשר בין שתי התקריות והמפגינים סירבו להתפזר על-פי הוראות חיילי צה"ל.

אוקראינים ולאטווים בקנדה חרדים מחשיפת הנאצים שהתיישבו במדינה

מאת נתן רועי, סופר „דבר"

מודעות המזהירות את תושבי קנדה מפני פרסום ממצאי ועדת-דשיין לבדיקת מספרם של הפושעים הנאצים שהסתננו לקנדה, מתפרסמות על-ידי חברי הקהילות האוקראיניות והלאטוויות בקנדה, מעל דפי העתון „גלוב אנד מייל", אחד מעתוניה הנפוצים של קנדה.

כחודש לפני פרסום ממצאי הוועדה טוענים מחברי המודעות, כי פרסום ממצאים אלה עלול לפגוע בתושבי קנדה, מאחר שקיים חשש שרבים מהם יחוקרו על-ידי המשטרה עם פרסום ממצאי הוועדה. ז'ול דשיין, יו"ר הוועדה, ממליץ להקים מחלקה מיוחדת לחקירת פשעי נאצים והסתננותם לקנדה בדומה למחלקה הקיימת ליד משרד המשפטים האמריקאי.

ועדת דשיין הוקמה על-ידי ממשלת קנדה בעקבות לחצים שהפעילו חברי מרכז ויזנטל בקנדה וביניהם ראש המרכז הקנדי, סול ליטמן, שדר בכיר בטלוויזיה הקנדית זה שנים רבות.

במקביל לכך הוקמה בחודש דצמבר האחרון ועדה דומה באוסטרליה, ועדת מנזיס, זאת בעקבות הגשת 60 שמות של פושעים נאצים, שהסתננו לאוסטרליה מאז סיום מלחמת העולם השנייה. האוסטרלים טוענים, כי יש לשפוט את החשודים ברצח עם בהליך פלילי רגיל, ובמקביל נשמעים קולות הדורשים הקמת מחלקה לחקירת פשעי הנאצים גם ליד משרד המשפטים האוסטרלי.

מפקד „אמל" בדרום-לבנון התפטר

מאת דן אבידן, סופר „דבר" לענייני ערבים

המפקד הצבאי של תנועת „אמל" בדרום-לבנון, דאוד דאוד, הודיע אמש, כי הוא מתפטר מתפקידו – על כך דיווח כתב סוכנות הידיעות הצרפתית באיזור צור.

על-פי דיווח זה נימק דאוד דאוד את התפטרותו בסיבות בריאותיות ובמצב התוהו-ובוהו השורר בדרום לבנון.

יצויין, כי תנועת „אמל" טרם אישרה אמש ידיעה זו. עם זאת ידוע, שלדאוד דאוד אויבים רבים, בתוך תנועת „אמל", בתנועת „חזבאללה" ובקרב הארגונים הפלשתיניים. אויביו האשימו אותו בשיתוף פעולה סמוי עם ישראל ובנקיטת גישה נוקשה וקיצונית כלפי הפלשתינים בדרום-לבנון. ואכן, ידוע שדאוד דאוד, שהוא עצמו ממוצא פלסטיני, תבע לאחרונה לסלק בכוח את הפלשתינים ממחנה ראשידייה באיזור צור ולא להסתפק בהטלת מצור על מחנה זה.

30 נהרגו בהתרסקות מטוס רוסי באפגניסטאן

מוסקווה (א.פ.) – 30 בני אדם נהרגו, בעת שמטוס נוסעים סובייטי מדגם „אנטונוב 26" נפגע אתמול במערב אפגניסטאן מטיל ששיגרו המורדים הלוחמים נגד המשטר הקומוניסטי באפגניסטאן – כך מסרה סוכנות הידיעות הסובייטית „טאס".

הסוכנות מסרה, כי כתוצאה מפגיעת הטיל עלה המטוס באש והתרסק, לאחר שהטייס איבד את השליטה עליו. הסוכנות דיווחה, כי בין ההרוגים היו נשים, ילדים ושישה אנשי צוות. בידיעה הסובייטית לא נמסר אם הטיסה היתה אזרחית או צבאית.

נורייב יבוא להופעות בארץ

מאת סופר „דבר"

רקדן הבאלט הנודע רודולף נורייב יגיע לארץ בפסח לארבע הופעות עם להקה של 30 רקדנים.

הופעתו הראשונה של נורייב ולהקתו תיערך בחיפה והיא תפתח את פסטיבל חיפה להצגות ילדים. לאחר מכן יופיע במסגרת פסטיבל עין-גב וכן ב„היכל התרבות" בתל-אביב וב„בנייני האומה" בירושלים.

נורייב, המשמש כיום כמנהל האמנותי של להקת הבאלט של האופרה של פאריס, ביקר לאחרונה בארץ לפני 12 שנה. את נורייב ולהקתו מביאים ארצה האמרגנים ליליאן שרף ועמוס פוסטל.

(צילום: אורי שטיין/חדשות)

כתובות נאצה ואיום בבית אנטון שמאס

מאת אוריאל בן עמי, סופר „דבר"

כתובות נאצה וגידופים צויירו אתמול לפנות בוקר בחדר המדרגות של הסופר אנטון שמאס בירושלים.

שמאס סיפר לסופר „דבר": „יצאתי בשעה 7.00 בבוקר לקחת את עתון הבוקר וחשכו עיני. כל חדר המדרגות של ביתי ברחוב אוסישקין היה מלוכלך בכתובות 'שמאס כלב, שמאס ג'וק, ערבי מלוכלך, כהנא יטפל בך'. הכתובות היו צבועות בתרסיס שחור והיו חתומות על ידי ארגון 'דב' (דיכוי בוגדים) שהוא, אני חושב, הארגון המבצעי של כהנא".

שמאס מסר כי התלונן במשטרה והובטח לו שהנושא יטופל.

„אני חושב שהכתובות האלה באו בעקבות קטע שכתבתי על טדי קולק ב'כל העיר' של השבוע שעבר, לאחר שאמר שאינו רוצה שערבים יגורו ברחוב שלו. אתמול אחר-הצהריים כשהגעתי הביתה קיבלתי טלפון עם איום להסתלק מהעיר. הדובר בטלפון כיסה את פיו בשעה שדיבר. אמרתי לו שאני לא שומע טוב וביקשתי שיתקשר שוב. הוא נענה לבקשה וחזר על האיום שהם ידאגו שאני אעזוב את ירושלים. הוא לא הזדהה כמובן. החזרתי לו בטלפון את כל הקללות שאני זוכר מכפר פאסוטה שעזבתי לפני 25 שנה וזה השתיק אותו", מסר אתמול שמאס. הסופר הביע רצון לראיין ביום ו' את טדי קולק ב„כל העיר".

בשעת מסירת הידיעה טרם נעצרו החשודים.

קצין בכיר מצה"ל מעריך:

צד"ל יעיל מצה"ל בגילוי מחבלים בדרום-לבנון

מאת שמעון וייס, סופר „דבר" בצפון

„חיילי צד"ל מונעים נסיונות חדירה של מחבלים ועוצרים אותם במחסומים ובדרכים בדרום-לבנון טוב יותר משצה"ל מסוגל לעשות, ולזכותם יש לרשום גילויים רבים של חוליות מחבלים" – כך אמר אתמול קצין בכיר של צה"ל בצפון בתגובה לביקורת שנמתחה באחרונה על צד"ל.

עוד אמר הקצין הבכיר, כי חיילי צד"ל משרתים היום אינטרס מקומי בדרום-לבנון והם דואגים קודם כל לבטחון האזור, ורק אחר-כך משתלבים באינטרס של שמירה על השקט בגבול הצפוני של ישראל.

משק המים בישראל-

זה המצב.

מי התהום (באזור)
מפלסי המים במאגרי מי התהום עלו לקראת חודש ינואר באופן ניכר בעיקר באיזור ההר מהכרמל ועד ב"ש והגיעו לרמתם מלפני שנתיים. גם באזור החולי אפשר להבחין במילוי של גרעון דו שנתי. אולם יש לזכור, באזור שפלת החוף הגרעון הנו של מספר רב של שנים. וכל עוד המפלסים נמוכים נמשכת חדירת מי ים למי התהום–ודרוש שיקום מידי.

מפלס הכנרת
מפלס המים עלה ב-150 ס"מ מתחילת החורף. אולם נותרו עוד 200 ס"מ למילוי הכנרת עד לקו העליון המותר. משאבות המוביל הארצי הופעלו, ונשאבת כמות של 1,2 מליון קו"ב לחודש לצרכי אספקה ו-1/3 להחדרה למי התהום לשיקום הגרעון. כל זרימה נוספת לכנרת תנוצל עד תום לשיקום מי התהום.

מאגרים
רוב מאגרי המים, הניזונים ממי גשמים, מלאים לכדי 95% מקבולם. מאגרי המים במנשה ובשקמה המשמשים להחדרת מים למי התהום מתמלאים בכמויות גדולות של מים. מילוי המאגרים יקל על המצוקה של אספקת המים לחקלאות בקיץ הקרוב, אולם יכולת האגום מוגבלת, והמחסור במים ימשך.

משקעים
כמות הגשמים, שירדה בכל חלקי הארץ, נעה בין 60% ל-150% מהכמות הממוצעת השנתית. חלוקת הגשמים מאפשרת קליטה טובה למי התהום. כל גשם, היורד מעתה ועד סוף העונה באזור אגן היקוות הכנרת, תורם מידית לזרימת מים לכנרת.

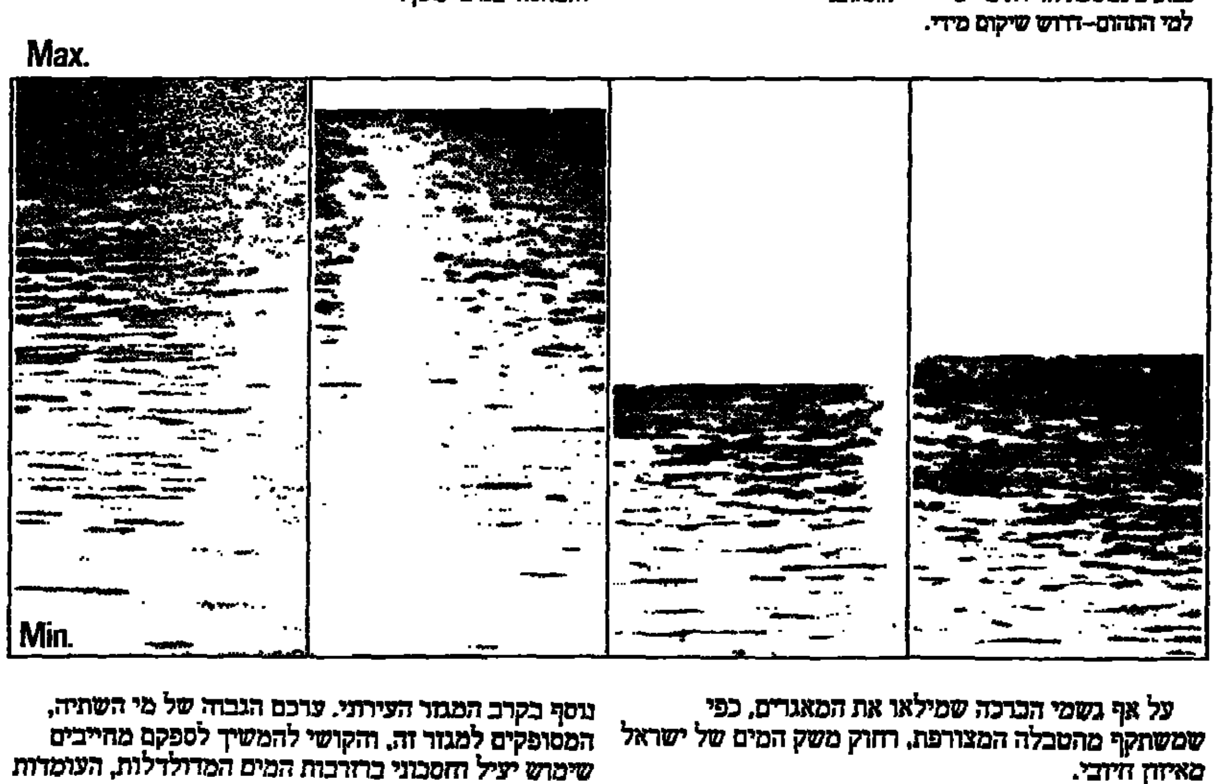

על אף גשמי הברכה שמילאו את המאגרים, כפי שמשתקף מהטבלה המצורפת, רחוק משק המים של ישראל מאיזון חיובי.

הטבלה מצביעה על שתי בעיות עיקריות, שנותרו בעינן:
מצב מי התהום ומפלס הכנרת הנמוך עדיין ב-2 מ'.

משמעות המצב: החסכון במים ימשיך להיות חיוני ביותר. אזור החוף הוא הבעייתי ביותר הן בשל מצב הבארות והן בשל ריכוז אוכלוסין גבוה של המגזר העירוני. לצד הפעולות הנעשות ע"י נציבות המים, חייבים להשיג חסכון נוסף בקרב המגזר העירוני. ערכם הגבוה של מי השתיה, המסופקים למגזר זה, והקושי להמשיך לספק מחייבים שימוש יעיל וחסכוני ברזרבות המים המדולדלות, העומדות לרשותנו. אין ברירה אלא להמשיך. במשמעת מים גם בחורף.

משמעת מים גם בחורף

לשכת הפרסום הממשלתית

[illegible] الأصل

هكذا من الأصل

מאה שערים ● מאה שערים ● מאה שערים ● מאה שערים ● מאה שערים ● מאה שערים ● מאה

שינוי טכני חיובי במניות החופשיות

מגמה מעורבת עם נטיה לעליות שערים נרשמה אתמול בשוק המניות החופשיות. במהלך המסחר נרשמו עליות שערים ל־162 מניות וניירות ערך המירים כנגד 79 שירדו או 123 אחרות שנסחרו ללא שינוי בשערן. במחזור העיסקות במניות החופשיות היתה ירידה קלה לעומת ימי מסחר קודמים, והמחזור הסתכם ב־15.9 מיליון שקל.

היקף ההפצה בקרנות הנאמנות ירד מעט לעומת ימי מסחר קודמים. סך הפצת תעודות השתתפות הסתכמה ב־6 מיליון שקל כאשר חלק ניכר מההפצה היתה לקרנות המתמחות בהשקעות צמודות למדד.

בשוק המניות החופשיות היה אתמול שיפור קל במגמת המסחר. תרמו לכך הידיעות כי ראשי מפלגות השלטון יפעלו לחיסול המשבר בעניין הסיוע לקיבוצים ואישור תקציב המדינה. בנוסף לכך ירידות השערים שהיו ביום מסחר קודם „הזמינו" קונים פוטנציאליים ולעומת זאת היו פחות מוכרים. יצויין כי למרות הסיכוי לרגיעה במישור הפוליטי, הרי מנהלי הקרנות הגדולים מיעטו לפעול בשוק. רמות השערים הגבוהות בשורה ארוכה של מניות מרתיעות את מנהלי הקרנות ולכן הם מצפים לרמת שערים נוחה יותר. סוחרי בורסה קטנים או בינוניים היו יותר נלהבים לרכוש סחורה מאחר שבשוק היתה נטיה לעליות שערים. הפעילות הנמוכה של מנהלי הקרנות התבטאה גם בעודפי ביקוש או היצע בהיקף נמוך למניות הכבדות המובילות בשוק. המניות הללו נסחרו בדרך כלל ביציבות או תוך עליות שערים מתונות. בין המניות שעלו בשיעור מתון נמצא את כלל־תעשיות (+2%), אי.די.בי. פיתוח (+1.1%), דיסקונט השקעות (+1.8%). עליית שער חדה יותר של 3.5% נרשמה במניות מפעלי ניר, מאחר שביום קודם עלה שערה בבורסת ניו־יורק.

מבין המניות הכבדות בלטו גם מניות אפריקה ישראל (+1.5%, +1.1%, +6.1%) מאחר שגם בימים קודמים נרשמו עודפי ביקוש למניות הללו. לעומת זאת ירידות חדות (−8.5%, −9.2%) נרשמו למניות דובק.

עליית השער החדה ביותר היתה אתמול במניות בנק כרמל (+28.6%), כזכור לפני תקופת מה הופסק בהן המסחר והוא חודש לאחרונה. עליות חדות (+10%) נרשמו למניות עיט כתגובה על פרסום החלטה לחלק מניות הטבה בשיעור 3900%. עליות חדות עד 10% נרשמו למניות זיקית 5, זיקה, גלי־זוהר 5, ישרס, מז 1, פרמני 5 ואחרות. מנגד ירידות חדות עד 10% נרשמו למניות צפון אמריקה 1, הראל 5, אטאס, דקסטר ואחרות.

למניות ההסדר התרכזו עודפי ביקוש בהיקף 6.7 מיליון שקל, כאשר עודפי הביקוש נרשמו לכל ניירות־הערך בענף. המניות נסחרו ביציבות ובעליות מתונות עד 1.1% (מזרחי ע"ש). מחזור העיסקות בענף הסתכם ב־3.6 מיליון שקל. מניות אי.די.בי. רג' שנסחרו ביציבות, נסחרו בתשואה הגבוהה ביותר – 16.30%, ותשואות נמוכות יותר נרשמו למניות בנק־לאומי 15.80%, דיסקונט א' 15.79%, פועלים ע"ש 15.78%, ותשואה של 15.62 במניות מזרחי ע"ש.

בשוק אגרות החוב היתה ירידה קלה בפעילות. סך מחזור העיסקות הסתכם ב־7.6 מיליון שקל. בשוק אגרות החוב הצמודות למדד נרשמו עודפי ביקוש (נטו) בהיקף 2.2 מיליון שקל ולאיגרות הדולריות 1.6 מיליון שקל.

האיגרות הפעילות ביותר במסחר היו אלה הצמודות חלקית למדד 2.6 מיליון שקל חלקן עלה ב־0.1% וחלקן האחר ירד עד 0.3%. איגרות השגיא נסחרו בנטיה לעליית שערים עד אחוז אחד. איגרות הגליל עלו עד 1.5% אך בחלק ניכר מהן היו ירידות עד 1.5 אחוז. נטיה לעליית שערים מתונות היתה באיגרות הדולריות. איגרות ה„רמון" והגלבוע נסחרו ביציבות או בעליות עד 0.5% ואיגרות הארמון עלו עד אחוז אחד.

הודעות בורסה

★ ברנוביץ – בחצי שנה שהסתיימה ב־30.9.86 היה לחברה הפסד מתואם של 169 אלף שקל לעומת רווח של 166.6 אלף שקל בתקופה מקבילה בשנה קודמת.

★ אורית – בתשעת החודשים שהסתיימו ב־31.12.86 היה לחברה רווח נקי של 0.76 מיליון דולר.

★ ספקטרוניקס – החברה הגיעה להסכם עם חברה אירופית גדולה, על ייצור משותף לתקופה של 4 שנים, של מערכות וציוד לכיבוי אש אותו משווקת החברה בעולם. בהסכם מתחייבת החברה לרכוש מספקטרוניקס ציוד וחלקים בסכום של 10 מיליון דולר בשלוש שנים. בשנת 1986 הסתכם מחזור המכירות של החברה ב־7 מיליון דולר והחברה מעריכה כי בשנת 1987 יגדל מחזור המכירות ל־12 מיליון דולר.

שערי המניות

בנקים מסחריים

שאינם בהסדר הצמדה

א.ה.ה. ש	27800	50.0	+900	+3.4	+33.0
הספנות 0.1	1717	5063	−50	−2.8	−5860
הספנות א 0.5	980	4665	+20	+2.1	+5378
הספנות אפ 2	1361	1724			+494
כללי לא בהסדר	28369	279	+169	+.6	+46.0
בנק צפ' אמרק 1.	— הפסקת מסחר —				
בנק צפ' אמרק 5.	— הפסקת מסחר —				
הבינלאומי 5.0	5190	5691	−40	−.8	−6616
פ.י.ב.י. 0.5	6305	5237	−2		−5457

כלולים בהסדר הצמדה

אידיבי רג 100.0	90700	1364			+1107
אידיבי ב 100.0	91200	81.0	+2000	+2.2	+162
אידיבי בב א 2.0	555000		+9500	+1.7	+13.0
אגוד 1שח	68050	175	+600	+.9	+441
דיסקונט ב	119500	114	+4000	+3.5	+134
דיסקונט א	116660	261	+900	+.8	+681
דיסקונט שה ב	13620	49.0	+270	+2.0	+175
המזרחי ש	37700	829	+400	+1.1	+5453
המזרחי מ	38900	259	+1800	+4.9	+538
המזרחי שה 9	17050	79.0	+305	+1.8	+178
הפועלים מבב	93330 תב	6.0	−10370	−10.0	−7.8
הפועלים ש	62100	710	+500	+.8	+2386
הפועלים מ	62050	235	+500	+.8	+427
כללי א 1.0	159600	82.0	+3000	+1.9	+175
כללי שה 7	7500	180	+50	+.7	+230
כלל מסוק 100.0	39450	1429	+250	+.6	+2341
כלל שה 11	14860	88.0	−90	−.6	−276
מימון וסחר 1.0	52700	3.0	+800	+1.5	+2.8
מימון וסחר 5.0	26500	82.0			−82.0

בנקים למשכנתאות

ארנים 0.1	39795	44.0	−1100	−2.7	−78.0
לאומי משכנתאו ש	11200	458			−143
לאומי משכנתאו מ	11120	140	−80	−.7	−131
כרמל ש	6700 תב	529	+1491	+28.6	+1744
כרמל שה 1	4000	144	−100	−2.4	−4117
בנין ב 5.0	13250	91.5	−150	−1.1	−52.2
פת משכ ש	3730	803	+50	+1.4	+495
משכן ב ש	4150	1165	+150	+3.8	+2077
עצמאות 0.1	16250	20.0			−40.0
טפחות מבכ ש	21800	13.0	−100	−.5	−13.0
טפחות רג ש	20880	218			−118
טפחות שה 1	9450				
טפחות שה 2	5021	71.0	+92	+1.9	+362
יעסור 1.0	1900	70.0	+30	+1.6	+301
יעסור 5.0	1090	1012			−12.0
מירב 1.0	• 8800	93.0	+101	+1.2	+23.0

• ביצוע חלקי 89.00%

מוסדות מימון

שלטון א ש	850 תב	14325	+55	+6.9	+26746
הקלאות מבכ א	— לא נסחר —				
הקלאות מבכ ג	— לא נסחר —				
לאומי תעשיה א ש	11950	700	+500	+4.4	+948
פתוח תעשיה מבב	— לא נסחר —				
פת תעש בב ג	— לא נסחר —				
פת תעש בב בב	— לא נסחר —				
פת תעש בב גגג	— לא נסחר —				
פת תעש בב ד	— לא נסחר —				
פת תעש בב דד	— לא נסחר —				
מרכז קבלנים 5.0	1399	1220	+14	+1.0	+6.0
תיירות בב	— לא נסחר —				
כלל ליסינג 0.1א	22650	17.0			+24.0
כלל ליסינג 0.5ב	17447	112	−176	−1.0	−5.0
כלל ליסינג אג"ח	• 14500	29.0	+500	+3.6	+123

• ביצוע חלקי 80.60%

ביטוח

איילון ביטוח 1שח	282	7687			−4.0
אררט 0.1	1771	1555	−9	−.5	−524
אררט א 0.5	983	990			−226
בטוח משנה 0.1	• 601	319	+6	+1.0	+915
• ביצוע חלקי 95.00%					
בטוח משנה 0.5	256	2845	+1	+.4	+4167
הדר 1שח	380	5305			−3825
הדר 5שח	230	8949			−1556
הדר אופ' סד' 2	199.0	38000			+17845
הסנה ש	442	76769	+13	+3.0	+60286
הפניקס 0.1	950	12121	+4	+.4	+6166
הפניקס 0.5	895	1586	+35	+4.1	+1170
המשמר־הראל 1.0	7650	181	+300	+4.1	+401
המשמר־הראל 5.0	4130 תב	848	+201	+5.1	+1686
מנורה 1.0	2919	204			+77.0
מנורה 5.0	1380	756			−656
מגר סיהות 3	7250	1422			−96.0
סקוריטס 1שח	1189	959			−184
צור ש	426	12004	+19	+4.7	+8877
ציון החזקות 1.0	10290	36.0	−10	−.1	−36.0
ציון החזקות 5.0	3609	269	+109	+3.1	+543

מסחר ושרותים

מסחר

אינטרגאמא 1.0	7835	820			−575
אינטרגאמא 5.0	4550	1599			−657
מגיד עדא 1.0	1420 תב	10615	−140	−9.0	−11903
כלל סחר 1שח	355	25806	+6	+1.7	+31251
כלל סחר אפ ד	263	56753			−2000
כלל סחר אג"ח 2	123.0	70320			−722
קריסטל 1.0	782	1120	+2	+.3	+272
רפק 0.1	34500				
רפק 0.5	12020	76.0	−80	−.7	−36.0
שופרסל א 2.0	11000	926			−799
שופרסל ב 10.0	8730	1148	+20	+.2	+892

שרותים

דלק ב 0.1שח	4570	2395	+46	+1.0	+325
הראל 1.0	3100	156	−99	−3.1	−1086
הראל 5.0	2287 תב	254	−254	−10.0	−254
סוכנות הספקה 0.1	18000	95.0	−800	−4.3	−91.0
סוכנות הספ' 0.5א	8680	713	−89	−1.0	−599
קידר 0.1	1170 תב	2445	+60	+5.4	+6475
קידר 1.0	227 תב	58161	+12	+5.6	+127203
חברת השמל 0.1	— הפסקת מסחר —				
מחסני ערובה 0.1	3440	770			−713
מחסני ערובה 0.5	1380	5389	+20	+1.5	+4697
קונסורסיום 0.1	3673	368			−289
קונסורסיום 0.5	2600	1229			−196
קסטל 1.0	4850	125	+107	+2.7	+99.0
קסטל אופ 1	• 2575	188	−26	−1.0	−209

• ביצוע חלקי 96.80%

מלונות ושרותי תיירות

גלי זוהר 1.0	7500	4.2	−100	−1.3	−29.2
גלי זוהר 5.0	4705 תב	131	+428	+10.0	+145
מלונות דן 1.0	2060 תב	914	+134	+7.0	+1983
מלונות דן 5.0	1650	707			−432
חוף האלמוג 0.1	6850	137	+200	+3.4	+232
כנם 1.0	2250	42.0			+17.6
מלונות ירדן 1.0	2785	156			+66.0

מחשבים ושרותי מחשב

איכות 1שח	1645	1340			+8.0
רמה ביכון 1.0	7700	678			−232
ת.י.ל.ג. 1.0	— הפסקת מסחר —				
יעגא 1.0	13100	123			−11.0
כלל מחשבים 1.0	13700	21.0			+2.0
מ.ל.ל. 1.0	10900	76.0	−200	−1.8	−52.0
מ.ל.ל. 5.0	4632	692			−200
משוב 1.0		454	+5	+.7	+82.0
משוב אפ 1	506	1133	+1	+.2	+493
ניקוב 1שח	13400	116	−10	−.1	−52.0
ניקוב 5שח	7514	656			−157
ניקוב אופ' סד' 2	5400	335	−415	−7.1	−491
תים מחשבים 1.0	1005	1311	+4	+.4	+1136

מקרקעין ופיתוח

נדל"ן בינוי ופיתוח

אברהם גינדי 1.0	— הפסקת מסחר —				
אברהם גינדי 5.0	— הפסקת מסחר —				
אורן מבנים 1.0	778	1476			−70.0
אורן מבנים 5.0	360	6331	−10	−2.7	−16313
אזורים 1שח	1140	12983			−17216
אזורים אפ 1	786	9015			−5475
אזורים אגה 3	140.0	92000			+25865
אילון 1.0	531	6914	+9	+1.7	+11876
אל־רוב 1.0	— הפסקת מסחר —				
אמבנים 1 ש"ח	3400	106	−170	−4.8	−101
אפריקה 0.1שח	51999	229	+749	+1.5	+248
אפריקה 1שח	45480	413	+500	+1.1	+666
אפריקה אפ 5	28050 תב	291	+1600	+6.1	+219
ארזים 1.0	2250	408	+60	+2.7	+928
אירלון 1שח	2750	203			−169
אירלון 5שח	1729	1014			+102
בן־יקר גת 1.0	6640	289	+140	+2.2	+113
ברנוביץ 1שח	— הפסקת מסחר —				
ברנוביץ 5שח	— הפסקת מסחר —				
דנקנר 1.0	5800 תב	136	+400	+7.4	+619
ודוקר 1.0	625	7953			+4945
ודוקר 5.0	432	398			−227
הדער 0.1	12800	126			−89.0
הדער 0.5	• 10701	123	+301	+2.9	+106
• ביצוע חלקי 92.50%					
המסלול 1.0	• 1595	119	+145	+10.0	+788
• ביצוע חלקי 50.60%					
המסלול 5	• 1258	925	+20	+1.6	+395
• ביצוע חלקי 95.40%					
ת.ל.ב. 0.1	— הפסקת מסחר —				
ת.ל.ב. 0.5	— הפסקת מסחר —				
נכסים ובנין 1.0	5070	1430			−972
בב־ים 0.1	6080 תב	1226	+340	+5.9	+3226
בב־ים 0.5	4980	1174	+90	+1.8	+1568
הכשרת הישוב 1.0	84100	235	+700	+.8	+226
ישפרו 1שח	3680	2957	+150	+4.3	+3539
ישראלום 1.0	1790 תב	115	+130	+7.8	+660
ישרס 10.0	16200 תב	408	+1350	+9.1	+1092
כהן פיתוח 1.0	11668	330	+2		+385
כלל בנין 0.1	743	16343			−11026
לוסיד 1.0	• 5301	103	+280	+5.9	+305

• ביצוע חלקי 79.50%					
לוסיד 5.0	2497	256			−125
מ.ת.ב. 1.0	425	8706	+12	+2.9	+18945
מ.ת.ב. אפ 2	279	3261	+15	+5.7	+2756
מ.ת.ב. אגה א	111.5	22194			−14955
מאגרי בניה 1.0	856	6257	+10	+1.2	+3555
מישכאל 5 ש"ח	455	11565			−8869
מגדל 5.0	2315	664			−82.0
מר־לו 1.0	950 תב	3097	+70	+8.1	+6716
ליודסקין 1.0	571	697			−40.0
ליודסקין 5.0	179.0	23385	−2.0	−1.1	−40540
לימשין 1.0	1670	1205	−27	−1.6	−746
לימשין 5.0	1060	2166	+50	+2.9	+1714
נאות אביב 0.5	11500	354			−338
נכסי אחזים 1.0	1295	2278	+30	+2.4	+774
סהר החזקות 1.0	18800	71.0	−100	−5	−41.0
סהר החזקות 5.0	13200	80.0	+40	+3	+124
מקי 1.0	7700				
מקי 5.0	3800				
עמר הסלע 1.0	691	2247			−749
עמר 3.0	— הפסקת מסחר —				
קיסריה 0.1	3400	237	+150	+4.6	+588
קיסריה 0.5	1775 תב	1152	+100	+6.0	+2750
רוגובין 1ש"ח	410	9646			+2420
רוגובין 5ש"ח	224	23504	+6	+2.8	+32206
רוגובין אפ 2	1005	6236			−6686
רוגובין אגה א	117.5	35000	+5	+4	+35000
רסקו מבכ	6690	147			+109
רסקו רג	5850	111			+43.0

חקלאות

מטעי הדר 0.1	3789	710			+125
מטעי הדר 0.5	• 3333	302	+33	+1.0	+23.0
• ביצוע חלקי 94.30%					
מהדרין 1 ש"ח	11650	346	−50	−4	−480
נכסי הדרים 1.0	2170	8938			−5151
פריאור 5 ש"ח בנה	2900	891	−107	−3.6	−1491
שגור 0.1 ש"ח	12050	133	−250	−2.0	−265

תעשייה

מזון ומבק

אסאם 1.0	1932 בב		−101	−5.0	−13596
גולדפרוסט 1 ש"ח	3180	239	−50	−.9	−13.0
גולדפרוסט 5 ש"ח	2340	160	+50	+2.2	+92.0
גולדפרוסט אפ 1	1288				
דובק מב ש	5930 תב	4010	−550	−8.5	−6493
דובק בב מ	5740 תב	2165	−580	−9.2	−3849
הולכל 1.0	1200	634	−10	−.8	−634
הולכל 5.0	915	459	−10	−1.1	−1000
פרי־זה 1.0	— הפסקת מסחר —				
פרי־זה 5.0	— הפסקת מסחר —				
סמשר בירה 1.0	29200	126	+1000	+3.6	+78.0
סמשר בירה 5.0	22789	162	+549	+2.5	+183
יצהר 1שח	1688	1253	−62	−3.5	−803
יצהר א 5שח	905	4633	−10	−1.1	−2789
יצהר אופציה 2	691	1276			+111
מן 1שח	• 814	3299	+74	+10.0	+9527
• ביצוע חלקי 82.90%					
מן 5שח	384	3826	+18	+4.9	+15722
סנפרוסט 1.0	15350	108	+550	+3.7	+399
עלית 0.1	22000	866	+50	+.2	+526
עסיס 5 ש"ח	395	12185			−1422
שלמה אנגל 1.0	3681 תב	194	+335	+10.0	+265
שמן מבכ ש	6080 תב	593	+300	+5.3	+1182

טקסטיל והלבשה

ארגמ 1.0	796	9832	+18	+2.3	+13546
אטפים 1.0	1555	1500	+25	+1.6	+804
אופנת ברזך 1 שח	702	6131	+7	+1.0	+4337
אופנת ברזך 5 שח	458	4119			+1739
אופנת ברזך אפ'	450	6687			+113
ארגמן רג ש	17450	71.0	+450	+2.7	+105
דלתא־גליל 1.0	4160	1270	+170	+4.5	+1713
דלתא־גליל 5.0	3510	1003	+30	+.9	+1206
מטויות מאחור 1.	1750	58.0	+16	+.9	+58.0
מטויות מאחור 5.	978	466	+28	+3.0	+342
דיפלנד 1.0	1650	178	+20	+1.2	+15.0
דיפלנד 5.0	1050	1264			−841
ודירנן 1.0	8880	260	+280	+3.3	+736
זיקית 1.0	2780 תב	458	+238	+9.0	+3731
זיקית 5.0	1942 תב	3900	+177	+10.0	+4313
לודזיה 0.1	3050	436	−140	−4.4	−492
לודזיה 0.4	2065	2798			−1615
ליבנת 1 ש"ח	950	4421			−336
מיס גליקו 1.0	881	1120	+1	+.1	+37.0
מקס 0.1	4840	652	+80	+1.7	+458
מקס 0.5	3023 תב	1669	+205	+7.3	+2315
עיט 1.0	• 23969	492	+2179	+10.0	+806
• ביצוע חלקי 71.90%					
עיט 5.0	10658 קב		+500	+5.0	+2124
עמק 1.0	455 תב	20448	−25	−5.2	−33502
פולגת א 0.1	5875	549	−20	−.4	−381
פולגת ב 0.4	3700	2697			−1833
פוליגון א 0.5	9509	380			−454
פרגוד 1.0	4621	446	+120	+2.7	+467
גיבור סבריה	15700	194	−18	−.1	−88.0
תעש רוגוזין 1.0	2810	355	+40	+1.4	+429

מתכת ומוצריה

אוקטגון 5.0	3050	294	+50	+1.7	+178
אורדן 10.0	8700	549	−50	−.6	−429
אורדן 50.0	7990	120	−80	−1.0	−22.0
אלומית 1.0	7050				
אלומית 5.0	• 5148	15.0	−52	−1.0	−18.0
• ביצוע חלקי 84.70%					
בבלים ש	• 26700	23.0	+1500	+6.0	+22.0
• ביצוע חלקי 69.70%					
התכוף 1.0	7428	50.0			−10.0
התכוף 5.0	5290	261			−4.0
התכוף אופציה	4550	75.0			+184
זיקה 1.0	6259 תב	100	+569	+10.0	+411
זיקה 5.0	2662 תב	1177	+242	+10.0	+2711
קמפאות מח 1.0	3620	2394			−86.0
קמפאות מח 5.0	3370	1390	−2	−.1	−1653
מתכת סדום 1.0	3300	901	−50	−1.5	−1074
כבלי ציון 1.0	2769	450	−2	−.1	−655
כבלי ציון 5.0	1648	3627	−7	−.4	−2825
כבלי ציון אפ 3	700 תב	755	−40	−5.4	−1245
מורגן 1.0	— הפסקת מסחר —				
מורגן אפ א	— הפסקת מסחר —				
מתכת קרמני 1 שח	347	23938			−9706
מתכת קרמני 5 שח	• 187.0	38663	+17.0	+10.0	+108254
• ביצוע חלקי 72.20%					
נחושתן 0.1	45100	14.0	+1100	+2.5	+9.0
נחושתן 0.5	15000	283			+173
פקר פלדה 1.0	20748	68.0			−139
קינג 1.0	1300	2465	−25	−1.9	−1115
קינג 5.0	680	3597	+10	+1.5	+1471
קליל 1.0	• 8690	390	+490	+6.0	+870
• ביצוע חלקי 97.50%					
קליל 5.0	5800	357			−45.0
שלדות 5.0	7340	1073	−70	−.9	−743
תעשיות לכיש 1.0	1134	700	+1	+.1	+550
תעשיות לכיש 5.0	695	600			−600

חשמל, אלקטרוניקה ואופטיקה

אלביט 3.0	565000	33.0			+17.0
אלקו 0.1	8200	26.0	+101	+1.5	+24.0
אלקו 0.25 ש	4650	2545			−776
אלקו 0.25 מ	4701	211	−8	−.2	−11.0
אלקטרה 0.1שח	2300	1531			+573
אלקטרה א 0.5שח	1340	2793	+5	+.4	+1473
אלקטרה אפ' 5	1272	7112	−1	−.1	−5401
אלקטרה אג"ח 3	128.0	55728			−70104
אלרון 3.0	498890	15.0	−110		−5.0
אריה 0.02 שח	— הפסקת מסחר —				
כלל תעש אלקטרו	2670	2024	+70	+2.7	+1127
ספקטרוניקס 1.0	— הפסקת מסחר —				
ספקטרוניקס 5.0	— הפסקת מסחר —				
פיכוטנר 1שח	678 תב	7730	+34	+5.3	+14813
פיכוטנר 5שח	534 תב	9121	+36	+7.2	+10719
ציקלון 1שח	• 2400	57.0	−58	−2.0	−12.0
• ביצוע חלקי 82.60%					
ציקלון 5שח	1120	485	+30	+2.8	+821
קנבסקי אילך 1.	5469	35.0	−51	−.9	−18.0
קנבסקי אילך 5.	4355	244	−5	−.1	−448

ת.א.ת. 1.0 בנה	1899	1137	−100	−5.0	−1950
ת.א.ת. 5.0 בנה	781	7344	+1	+.1	+3476
ת.א.ת. אפ 1	20460	60.0			−16.0
תראה 1.0	8100	766	+400	+5.2	+538

מוצרי בניה

אי.פ.בלל בנין.1	1255	1407			+795
אי.פ.בנין אפ א	709	5555	+36	+5.4	+7787
אי.פ.בנין אגה א	125.8	49545	+5	+.4	+40858
אלקל 5.0	6564	66.0	−66	−1.0	−2.0
אקרשטיין 1שח	1090	2777	+50	+4.8	+2182
אקרשטיין 5שח	808	2320	+23	+2.9	+13018
אקרשטיין אפ א	440	4371	+16	+3.8	+6075
אקרשטיין אג"ח 1	117.0	29393	+5	+.4	+42714
בטון תדיר 1.0	— הפסקת מסחר —				
בטון תדיר 5.0	— הפסקת מסחר —				
בר־טון 1.0	1420	1098	−50	−3.4	−897
בר־טון 5.0	627	4993			−3785
פרומאבטבט 1.0	9249	98.0	+348	+3.9	+119
פרומאבטבט 5.0	4399	445			−126
מ.ל.ם. 1.0	950	369	+45	+5.0	+895
מ.ל.ם. 5.0	650	417	+8	+1.3	+281
הסקע מרל 1 ש"ח בנה	819	5486	+1	+.1	+5343
מזאיקה ולפמן 1	— לא נסחר —				
מזאיקה ולפמן 5	14000	10.0	−500	−3.5	−5.6

כימיה, גומי ופלסטיק

אבן 5.0	19050	217	+250	+1.3	+282
אליאנס ב 200.0	2400	160	+22	+.9	+174
גל תעשיות 1.0	17700 תב	22.8	+1500	+9.3	+72.0
גל תעשיות 5.0	11100	105	+300	+2.8	+99.0
דקסטר 1.0	3271 תב	287	−364	−10.0	−688
דשנים 0.1	5002	29.0	−98	−1.9	−9.0
דשנים 0.5	1500	1714			−481
חישה כמיקל 10.0	712	20527	+6	+.9	+2686
טבע 0.01 ש"ח	12800	1033			−292
ליפסקי 1.0	5208 תב	1352	+225	+7.6	+2314
ים המלח 1 ש"ח	3788	4170			−579
פטרוכימים 10.0	649	31596			−27285
מקסימה 1.0	7810	189	−80	−1.0	−199
מקסימה 5.0	4800	496			−452
נקה ושח	6990	476			+204
סנו 1.0	23000 תב	608	+1500	+7.0	+711
סנו 5.0	18000 תב	663	+1000	+5.9	+711
פריקלאס 1 ש"ח	698	32132	+33	+5.0	+39431
פריקלאס אפ 1	277	28314			−16801
קרם כימיקל 1.0	12600	180			−47.0
ת.ב.ל. 1.0	4119	11.0	+1		+6.0
ת.ב.ל. 5.0	3400	178			−156
תיא 5.0	12550	117			−16.0
פריסאורס 10.0	15551 תב	39.0	+900	+6.1	+48.0
תרו א 5.0	10200	65.0	−500	−4.7	−127

עץ ומוצריו, נייר ודפוס

כתר 1 ש"ח	256	28219			+1915
דפרון 1.0	8050	63.0	−150	−1.8	−63.0
דפרון 5.0	5150	36.0			−36.0
ת.ב.נ. 1.0	7101	273	+100	+1.4	+168
יזה 1.0	6303 תב	937	+400	+6.8	+1043
לבידי אשקלון 1.	675	3945	+30	+4.7	+6619
לבידאשקלון אופ1	1188	146	+23	+2.0	+854
מולט ב 0.5	62000	41.0			−5.0
כמפעלי ניר 10.0	420000	115	+14000	+3.5	+217
סקנדיה 1.0	4699	515			−156
רים 0.1	2820	882	−55	−1.9	−1370
רים 0.4	2150	1342			−1287
תעל ב 0.2	19600	340			−318

תעשיות שונות

אבדין 1.0	9702	389	+1		+21.0
אבדין 5.0	4384	1104	+100	+2.3	+4307
המישה יזר 1.0	11150	60.0	−50	−.5	−74.0
ה.ג.מולק 1שח	2111	618	+11	+.5	+371
ה.ג.מולק 5שח	1305	1000			+258

השקעות תעשיה

מרכזית ב 0.1	11800	616			−831
כור בב 1.0	9750100	.3	+100		+.1
כלל תעשיות 1.0	2702	15568	+52	+2.0	+11922
מאגרי טכנולוגיה	550	13700			−5116

חברות להשקעה

השקעה ואחזקות

אנויקו ש	8640	605	−85	−1.0	−828
איריבי פתוח 2.0	7640	993	+80	+1.1	+695
ארנקונה 1שח	112.5	29661			−5598
אלגר ש	16000 תב	4430	+1000	+6.7	4421
אלבר מ	16500 תב	25.8	+1500	+10.0	+53.0
אלרן ש	4749	1913			−91.0
אלרן מ	4646	165	+48	+1.8	+155
אמישר בב 1.0	37500	260	+600	+1.6	+215
אמפיק 1.0	299	7985			+234
אמפיק 5.0	250	5430	+1	+.4	+4504
בזלת השקעות 1שח	1680	888	+25	+1.6	+934
חברה לישראל 1שח	17000	1117	+800	+4.9	+1914
חברה לישראל 5שח	15100 תב	1287	+745	+5.2	+1599
הלפטון 0.1	130000	3.6	−2000	−1.5	−5.6
הולטמון 1.0 ש	28200	51.0	+200	+.7	+30.0
אמזא א 0.5	21150	105	+350	+2.7	+152
פועלים השק ש	10200	999	+449	+4.6	+1100
דיסקונט השק ש	4590	1799	+80	+1.8	+1875
מזרחי השק ש	50920	41.0			−53.0
מגר השק אגה 124	13800		−100	−.7	−5.0
חירון 1.0	4496 תב	588	+409	+10.0	+944
חירון 5.0	1700	4106			−1859
ישום השקעות 1שח	291	43525	+12	+4.5	+41379
יבנא ש	12950	173	+50	+.4	+78.0
ירדן א 0.1	3490	169	−10	−.3	−209
כלל ישראל 10.0	1460	15351			−346
כלל ישראל 50.0	1332	1302	+6	+.5	+480
לבריק 1שח	2911 תב	580	−291	−9.1	−297
לבריק 5שח	1097	1449			−447
מגור 1שח	733	3890	−6	−.8	−3598
מגור א 5שח	453	4386			−2664
מגור אפ ב	355	1429	−3	−.8	−401
מגור אג"ח 1	115.0	4491	+3.0	+2.7	+74645
עוז השק ב 0.1	3750	99.0	−60	−1.6	−104
עוז השק ב 0.5	2260	211			−161
מז השק ש	3300	1761			+50.0
פמה א 0.1	• 12070	66.0	+70	+.6	+83.0
• ביצוע חלקי 69.30%					
פמה 0.5	7740	273	+20	+.3	+269
פריון ב 0.2שח	7150	1010	+200	+2.9	+1107
צפון נפט 1 ש"ח	483 תב	8839	−48	−9.0	−12948
צפון נפט 5 ש"ח	425	3124			−592
קירון 1שח	209	25294	+4	+2.0	+21956
קירון 5שח	170.0	29696			−9066

מחקר ופיתוח

גליל טכנולוגיות	— הפסקת מסחר —				

דלק ונפט

דלק חיפושים 1.0שח	4080	369	−99	−2.4	−570
דלק חיפושים 5.0שח	2807	1152			−404
דלק נפט אפ 2	1840	2068			+1269
מו חיפושי נפט	27700	248			+224
י.נ.א.ל. 5.0	4660	1622	+10	+.2	+194
מ.נ.ב. 1.0	11500	168			−6.0
מ.נ.ב. 5.0	3282	432			−72.0
פראויל ב 0.09שח	• 8345	254	−435	−5.2	−255
• ביצוע חלקי 95.20%					
נפטא ש	2150000	3.0	−50000	−2.3	−2.0

נסחרות במט"ח

בית מ	209	50.0	−1	−.5	−50.0

שערי מטבע חוץ ביום 09.02.87

סל 1.6703 דולר יציג 1.6228 דולר נוסעים 1.9276

המטבע	השינוי	בנקנוטים לאומי קניה	לאומי מכירה	הפועלים קניה	הפועלים מכירה	דיסקונט קניה	דיסקונט מכירה	העברות והמחאות לאומי קניה	לאומי מכירה	הפועלים קניה	הפועלים מכירה	דיסקונט קניה	דיסקונט מכירה	שער יציג
1 דולר ארה"ב	+0.001	1.58	1.65	1.58	1.65	1.58	1.65	1.6124	1.6326	1.6124	1.6326	1.6124	1.6327	1.6228
1 מארק גרמני	−0.003	0.85	0.88	0.85	0.89	0.85	0.89	0.8641	0.8749	0.8641	0.8749	0.8664	0.8773	0.8701
1 לי"ש	−0.006	2.38	2.48	2.39	2.50	2.39	2.51	2.4299	2.4603	2.4287	2.4590	2.4347	2.4654	2.4415
1 פרנק צרפתי	−0.001	0.25	0.27	0.25	0.27	0.25	0.27	0.2599	0.2632	0.2603	0.2635	0.2597	0.2630	0.2615
100 יינים יפאניים	−0.002	1.02	1.07	1.02	1.07	1.02	1.08	1.0443	1.0574	1.0450	1.0560	1.0450	1.0581	1.0504
1 גולדן הולנדי	−0.003	0.75	0.79	0.75	0.79	0.75	0.79	0.7674	0.7771	0.7680	0.7776	0.7678	0.7774	0.7713
1 פרנק שוויצרי	−0.008	1.01	1.05	1.01	1.06	1.00	1.06	1.0260	1.0389	1.0268	1.0396	1.0260	1.0389	1.0307
1 כתר שוודי	—	0.24	0.25	0.24	0.25	0.24	0.25	0.2443	0.2474	0.2446	0.2477	0.2440	0.2471	0.2457
1 כתר נורבגי	—	0.22	0.23	0.22	0.23	0.22	0.23	0.2265	0.2293	0.2267	0.2296	0.2270	0.2298	0.2280
1 כתר דני	—	0.22	0.23	0.23	0.24	0.22	0.24	0.2291	0.2320	0.2293	0.2321	0.2291	0.2320	0.2302
1 מארק פיני	−0.001	0.34	0.36	0.34	0.36	0.34	0.36	0.3479	0.3523	0.3479	0.3522	0.3478	0.3522	0.3500
1 דולר קנדי	+0.004	1.18	1.24	1.18	1.24	1.18	1.24	1.2078	1.2229	1.2060	1.2211	1.2060	1.2211	1.2154
1 דולר אוסטרלי	−0.004	1.01	1.11	1.04	1.11	1.04	1.11	1.0734	1.0865	1.0738	1.0872	1.0711	1.0846	1.0801
1 ראנד דרא"פ	−0.001	0.50	0.60	0.52	0.78	0.49	0.68	0.7691	0.7788	0.7697	0.7793	0.7702	0.7799	0.7746
10 פרנקים בלגיים	−0.002	0.41	0.42	0.40	0.43	0.40	0.42	0.4132	0.4184	0.4193	0.4245	0.4185	0.4238	0.4209
10 שילינגים אוסטריים	−0.005	1.21	1.26	1.21	1.27	1.20	1.26	1.2304	1.2458	1.2295	1.2448	1.2285	1.2439	1.2364
1000 לירטות איטלקיות	−0.005	1.19	1.25	1.20	1.27	1.19	1.27	1.2187	1.2340	1.2199	1.2351	1.2192	1.2345	1.2243
1 "סל" (ECU)	−0.007	—	—	—	—	—	—	1.7873	1.8097	1.7873	1.8096	—	—	1.7981
1 דינר ירדני	+0.019	4.55	4.83	4.39	4.68	4.45	4.71	—	—	—	—	—	—	4.7061
10 לירות לבנוניות	−0.028	—	—	0.17	0.18	0.15	0.20	—	—	—	—	—	—	0.1664
1 לירה מצרית	−0.016	0.79	0.84	0.78	0.85	0.82	0.89	—	—	—	—	—	—	0.8520

שערי קרנות נאמנות

הקרן	מחיר היחידה	מחיר הפדיון
אב	5336.05	5259.58
אבטקה	496.81	487.27
אגוז	233.53	229.08
אדיר	1574.53	1545.56
אורם	2598.14	2548.49
אמיר	1813.98	1802.80
אור	420.83	412.06
אורין	156.95	153.85
אורלי	253.66	251.77
אורן	761.53	746.81
אייל	5755.58	5688.05
איריס	5113.07	5088.29
איתן	706.61	692.41
אלון	568.74	556.95
אלמוג	681.22	667.95
ארד	691.23	677.96
אש	169.74	168.94
אשל	183.19	179.63
אתרג	227.63	225.41
ברולה	2542.60	2494.48
ברוש	518.44	508.78
ברק	527.86	517.65
ברקת	851.48	834.87
גביש	1426.47	1414.49
גבע	1029.66	1014.45
גורן	731.27	717.29
גיא	9589.55	9250.28
גיל	3109.92	3052.19
גלית	598.40	587.58
דובדבן	397.52	393.85
דוכיפת	705.17	691.59
דולב	217.68	215.08
דורון	1442.45	1415.27
דותן	248.54	245.72
דליה	522.69	513.10
דרור	416.22	408.34
דקל	424.85	416.82
הדס	403.52	399.68
הוד	502.25	492.91
זהבית	2776.29	2720.01
זוהר	19652.02	19362.63
זיו	18087.67	17828.84
זמיר	1042.82	1023.29
חוחית	144.84	141.65
חליפין	129.63	129.07
חלמיש	647.46	634.83
חן	135.31	134.77
טוס	1324.25	1294.06
טל	5293.53	5217.56
יובל	825.37	809.77
יהלום	2580.11	2535.13
יודפת	412.61	408.82
יערה	667.38	652.95
כוכב	1198.78	1175.79
כחל	132.42	129.83
כלנית	578.06	567.27
כספית	715.13	708.04
כרמל	144.95	142.03
כתר	1110.84	1089.50
להב	4465.86	4382.88
למשקיע	112162.6	109991.97
לפיד	418.59	402.69
לקט	1738.52	1705.43
לשם	993.52	976.55
מבחר	1215.24	1191.89
מבטח	3509.51	3477.87
מגד	228.74	225.37
מגן	3420.71	3388.52
מגל	748.48	734.50
מור	1892.58	1866.21
מורן	925.36	916.88
מטח	27158.93	26682.25
מיטב	915.44	897.43
מעוף	4289.67	4206.00
מעיין	758.05	743.56
מקשה	1022.48	1003.44
מרגלית	1400.59	1375.82
מרווה	112.09	111.69
מרום	1191.60	1168.46
נגה	26908.44	26515.24
נטיף	989.86	971.02
נטע	505.50	499.62
נילי	6471.29	6378.92
סביון	609.41	597.78
סגולה	132.56	129.96
סלע	997.40	978.57
סנונית	713.04	699.29
ספר	812.00	797.05
ספיר	540.24	537.56
עדיף	897.21	880.65
עירית	2494.31	2446.79
עידן	7324.86	7218.55
עמר	1202.70	1177.20
ענת	2485.28	2462.96
עפרוני	662.77	648.59
ערמון	144.50	141.74
פיא	1575.34	1563.65
פנד	553.56	542.96
צופית	691.75	678.34
צוק	119.20	118.73
צמיד	1002.84	981.23
צמחה	8190.70	8071.18
צברת	1737.31	1703.06
קלע	2208.11	2197.09
קרנית	17761.56	17599.47
רימון	118.59	118.35
רקפת	699.03	687.28
רקיע	738.68	722.98
שביט	804.83	789.29
שחם	920.10	897.97
שירה	418.79	415.75
שמיר	362.81	359.47
שנהב	908.33	895.56
ששק	880.70	860.11
שקד	182.88	179.29
תאנה	243.18	241.05
תדהר	556.10	553.33
תירוש	506.65	500.53
תמר	219.82	214.86
תמה	199.44	198.15
תרשיש	1453.52	1443.61
תשרי	485.07	478.23

שערי אגרות חוב

הסידרה	השער	השינוי בנק'
4% מלוות (100% הצמדה)		
ש4001	733362.0	
ש4002	620727.0	
ש4005	620946.0	−9205.0
ש4004	P628484.0	+18303
4.25% מלווה מדינה (שגיא)		
ק־331 תשואה 0.73%		
4101	363.7	+.2
ק־332 תשואה 1.06%		
4102	146.9	+.1
4103	141.4	+.1
4104	137.2	+.1
4301	137.2	+.1
ק־333 תשואה 1.40%		
4302	129.3	+1.1
4303	128.6	+1.1
4304	126.8	+1.2
ק־335 תשואה 1.66%		
4305	116.0	+2.0
7%		
ק־338 תשואה 1.89%		
4105	112.6	+1.5
4106	109.8	+1.4
4107	106.5	+1.3
4108	104.8	+1.4
ק־351 תשואה 2.21%		
4201	125.1	−1.1
4202	122.9	−1.2
4203	120.0	−1.0
4204	119.8	−1.1
4205	117.7	−1.0
ק־352 תשואה 2.19%		
4206	116.0	+.6
4207	115.8	+.7
4208	114.3	+.6
4209	112.0	+.6
4210	109.2	+.6
4211	106.0	+.6
ק־355 תשואה 2.01%		
4212	104.9	−2.8
3% מלווה מדינה (גליל)		
2016 א תשואה 0.85%		
ש3601	ת 40810.0	−2380.0
ק־201ב תשואה 0.40%		
ש3602	37180.0	+514.0
ק־201ג תשואה 0.84%		
ש3603	34130.0	−994.0
2025 א תשואה −2.40%		
3604	ב 84454.0	−1005.0
ק־202ב תשואה 0.69%		
ש3605	28209.0	+26.0
ק־202ג תשואה 0.90%		
ש3606	26412.0	−775.0
ק־203א תשואה 1.80%		
ש3607	23769.0	−163.0
ק־203ב תשואה 2.00%		
ש3608	22387.0	+13.0
ק־203ג תשואה 1.79%		
ש3609	21456.0	−14.0
ק־204א תשואה 1.25%		
ש3610	20157.0	+11.0
ק־204ב תשואה 1.03%		
ש3611	19664.0	+11.0
ק־204ג תשואה 1.34%		
ש3612	18875.0	+56.0
ק־205א תשואה 1.48%		
ש3613	17674.0	+25.0
ק־205 תשואה 1.20%		
ש3614	17182.0	+227.0
ש3615	15881.0	+213.0
ש3616	14554.0	+199.0
ק־206 תשואה 1.00%		
ש3617	13865.0	+107.0
ש3618	13174.0	+185.0
ש3619	12138.0	+97.0
ק־207 תשואה 1.58%		
ש3620	11176.0	−283.0
ש3621	10625.0	−273.0
ש3622	9773.0	−251.0
ק־208 תשואה 1.85%		
ש3623	9424.0	+6.0
ש3624	8885.0	+5.0
ק־209 תשואה 1.58%		
ש3625	7914.0	−198.0
ש3626	7327.0	−186.0
ש3627	6801.0	−176.0
ק־210 תשואה 1.53%		
ש3628	6283.0	−178.0
ש3629	5892.0	−171.0
ש3630	5575.0	−164.0
ק־211 תשואה 1.35%		
ש3631	5178.0	+3.0
ש3632	4882.0	+3.0
ש3633	4616.0	+2.0
ק־212 תשואה 1.10%		
3634	4207.0	+2.0
ש3635	3984.0	+3.0
ש3636	3842.0	+2.0
ק־213 תשואה 0.97%		
ש3637	3640.0	+2.0
ש3638	3394.0	+2.0
ש3639	3112.0	+2.0
ק־214 תשואה 1.11%		
ש3640	2545.0	−30.0
ש3641	2209.0	−26.0
ק־215 תשואה 1.52%		
3642	1926.0	−55.0
ש3643	1673.0	−48.0
ק־216 תשואה 1.17%		
3644	1528.0	+1.0
3645	1379.0	+1.0
4.25% מלווה מדינה (גליל)		
ק־231 תשואה 1.62%		
3701	1199.0	+1.0
ק־232 תשואה 1.85%		
3702	908.7	−26.9
ק־233 תשואה 1.86%		
3703	804.6	−8.1
3704	690.1	−7.1
ק־251 תשואה 2.55%		
3751	349.0	+.2
ק־252 תשואה 2.43%		
3752	142.5	+1.4
3753	136.9	+1.3
ק־253 תשואה 2.64%		
3901	130.6	−1.5
3902	124.5	−1.4
3903	123.7	−1.4
3904	121.8	−1.4
ק־254 תשואה 2.68%		
3754	122.8	−1.3
3755	121.6	−1.3
3756	117.5	−1.2
3757	115.3	−1.3
ק־255 תשואה 2.69%		
3758	113.1	−1.8
3759	112.9	−1.8
3760	111.4	−1.8
3761	109.1	−1.7
3762	106.3	−1.7
3763	103.1	−1.7
ק־256 תשואה 2.22%		
3764	105.5	
ק־271 תשואה 2.52%		
3791	104.4	+.5
3792	102.6	+.5
ק־291 תשואה 2.51%		
3826	121.7	−.1
3827	122.7	−.1
3828	118.6	−.1
3829	116.4	−.1
ק־292 תשואה 2.50%		
3830	114.4	
3831	114.2	+.1
3832	112.7	+.1
3833	110.4	+.1
3834	107.6	+.1
ק־311 תשואה 2.59%		
3861	107.1	+.1
4%־6%־7% מלווה פיתוח המדינה (80% הצמדה)		
ש3204	212800.0	
ש3205	211500.0	
ש3206	208750.0	+1000.0
ש3210	207500.0	
ש3211	212180.0	+6180.0
ש3212	196500.0	+1500.0
ש3213	195400.0	
ש3214	190500.0	−500.0
8%		
ש3501	178500.0	−500.0
ש3502	182000.0	−2400.0
ש3503	181416.0	
ש3504	157075.0	
ש3505	151000.0	
7%		
ש3521	156550.0	+2050.0
ש3522	144000.0	
ש3523	142500.0	−2940.0
ש3524	142700.0	
ש3525	141280.0	
ש3526	140625.0	
ש3527	138700.0	
ש3528	135600.0	
ש3529	137160.0	
ש3530	131000.0	
ש3531	130400.0	
ש3532	128900.0	−2200.0
ש3533	126400.0	−1200.0
ש3534	119500.0	−700.0
ש3535	119600.0	
ש3536	119500.0	−500.0
ש3537	119050.0	
ש3538	112400.0	
ש3539	112800.0	
ש3540	111400.0	
ש3541	108600.0	
ש3542	108200.0	
ש3543	104500.0	+2000.0
ש3544	103900.0	
ק־701 תשואה −0.60%		
ש3545	102451.0	+53.0
ש3549	97047.0	+51.0
ש3552	93052.0	+47.0
ש3554	93127.0	+48.0
ש3555	93127.0	+48.0
ש3546	102858.0	+54.0
ש3547	102644.0	+54.0
ש3548	102537.0	+54.0
ש3550	101450.0	+52.0
ש3551	101080.0	+51.0
ק־703 תשואה −0.35%		
ש3553	92075.0	+47.0
ק־704 תשואה −0.40%		
ש3556	88381.0	+420.0
ש3558	88502.0	+434.0
ש3559	85386.0	+420.0
ש3560	81038.0	+411.0
ק־705 תשואה 0.09%		
ש3557	88392.0	+47.0
ש3572	80779.0	+43.0
ק־706 תשואה −0.23%		
ש3561	88512.0	+42.0
ש3571	80298.0	+41.0
ק־707 תשואה 0.00%		
ש3573	80346.0	−527.0
ש3574	74095.0	−488.0
ש3577	74214.0	−505.0
ש3578	68572.0	−470.0
ק־708 תשואה 0.00%		
ש3575	73657.0	+39.0
ש3576	73659.0	+39.0
ש3579	68169.0	+36.0
ק־709 תשואה −0.01%		
ש3580	63616.0	−353.0
ש3581	58005.0	−335.0
ש3582	53650.0	−320.0
ק־710 תשואה −0.31%		
ש3583	50398.0	+26.0
ש3584	48061.0	+25.0
ש3585	45688.0	+24.0
ק־711 תשואה −0.35%		
ש3586	43189.0	+23.0
ש3588	43246.0	+22.0
ש3589	39487.0	+20.0
ק־712 תשואה 0.05%		
ש3587	42891.0	−109.0
ש3591	39181.0	−103.0
ש3592	39139.0	−103.0
ש3593	39076.0	−103.0
ק־713 תשואה 0.05%		
ש3590	38868.0	−100.0
ש3595	37131.0	−99.0
ק־714 תשואה −0.15%		
ש3594	37523.0	−506.0
ש3596	35955.0	−497.0
ש3597	35840.0	−499.0
5% מלווה פיתוח המדינה (בחירה בעולה צמודה)		
ש2001	148900.0	
ש2002	150800.0	+2461.0
ש2003	142900.0	
ש2004	153600.0	
ש2005	142700.0	−3000.0
ש2006	139300.0	+1000.0
ש2007	138000.0	
ש2008	135400.0	+1000.0
ש2009	137300.0	
ש2010	137300.0	
ש2011	134200.0	
ש2012	133600.0	
ש2013	135600.0	
ש2014	130800.0	
ש2015	130000.0	
ש2016	131900.0	
ש2017	129100.0	
ש2018	127500.0	+400.0
ש2019	126100.0	
ש2020	124500.0	
ש2021	123800.0	+300.0
ש2022	115800.0	+241.0
ש2023	117000.0	+400.0
ש2024	112700.0	
ש2025	109800.0	
ש2026	109100.0	
ש2027	105000.0	+400.0
ש2028	109798.0	
ש2029	99900.0	
ש2030	104200.0	
ש2031	100695.0	−2800.0
ק־101 תשואה −0.10%		
ש2032	99847.0	+52.0
ש2034	97425.0	+51.0
ק־102 תשואה −1.72%		
ש2033	96940.0	+51.0
ש2035	91970.0	+45.0
ק־103 תשואה −0.50%		
ש2036	90035.0	−1875.0
ש2038	85963.0	−1863.0
ש2040	83000.0	−1874.0
ק־104 תשואה −2.98%		
ש2037	90291.0	+40.0
ש2039	87426.0	+39.0
ק־105 תשואה −1.23%		
ש2041	79788.0	+687.0
ש2052	73697.0	+656.0
ק־106 תשואה −0.20%		
2051	78541.0	−1455.0
ק־107 תשואה −2.20%		
ש2053	76133.0	
ש2055	70630.0	
ק־108 תשואה −0.80%		
ש2054	67548.0	+34.0
ש2056	62690.0	+32.0
ק־109 תשואה −1.14%		
ש2057	63816.0	−474.0
ש2059	58213.0	−447.0
ק־110 תשואה −3.80%		
ש2058	ב 62830.0	−1747.0
ש2060	ב 57539.0	−1675.0
ק־111 תשואה −0.50%		
ש2061	41542.0	+651.0
ש2062	38006.0	+610.0
ש2063	36525.6	+599.0
הולים		
מ 18	103.4	
מ 19	101.0	
מ 20	100.0	+.1
מ 21	100.0	
מ 22	98.0	+2.0
מ 23	90.5	
ש24	88.3	+1.0
ש25	86.9	+2.0
ש26	85.9	
ש27	84.0	+.8
ש28	89.3	+1.3
ש29	83.9	
ש30	88.0	+1.5
ש31	92.0	+.5
תית 15	89.5	11/12/86
52	81.6	−2.4
53	87.8	04/02/87
מימון 12	91.5	
ר' 1	81.3	08/02/87
2	84.3	
34 מר"ג	101.5	+.5
35 מר"ג	103.5	
36 מר"ג	106.9	
אגרות חוב בלתי [illegible]		
אמגל מ	98.0	26/01/87
ישראל 11	98.4	11/12/86
ישראל 12	98.4	11/12/86
ישראל 13	96.3	11/12/86
ישראל 14	95.8	28/12/86
מניב 24 ש	86.1	28/12/86
מניב 25 ש	85.1	26/01/87
מניב 26 ש	85.1	26/01/87
מניב 28 ש	88.8	12/01/87
מניב 30 ש	83.8	19/01/87
ה מימון 1	85.5	+.2
אגרות חוב צמודות לדולר (100% הצמדה)		
סד' 2501	170.8	+.3
סד' 2502	166.4	
סד' 2503	160.6	+.5
סד' 2504	161.2	+1.5
סד' 2505	153.5	
סד' 2506	149.1	+.8
סד' 2507	142.9	+.9
ק־604 תשואה 8.50%		
סד' 2508	107.6	+1.0
[illegible] צמוד דולר ריבית קבועה		
ק־901 תשואה 10.70%		
7001	240.6	+.2
7002	233.1	+.2
ק־902 תשואה 11.00%		
7003	221.1	−3.5
7004	203.2	−3.5
ק־903 תשואה 9.80%		
7005	195.6	+4.1
ק־904 תשואה 10.60%		
7006	187.8	−1.0
ק־905 תשואה 10.55%		
7007	174.4	+.4
7008	165.5	+.3
ק־906 תשואה 10.80%		
7009	159.2	−1.3
ק־907 תשואה 10.80%		
7010	150.4	+.5
ק־908 תשואה 10.90%		
7011	141.7	+.7
7012	136.6	+.6
ק־909 תשואה 11.25%		
7013	127.7	+.1
ק־910 תשואה 11.20%		
7014	111.2	+.1
ק־911 תשואה 10.90%		
7015	92.8	
7016	94.9	+.1
7017	93.9	+.1
7018	93.7	+.1
7019	94.0	
7020	93.8	
7021	92.9	
7022	92.6	+.1
ק־951 תשואה 10.52%		
7201	91.1	+.1
7202	92.4	+.1
7203	92.8	
7204	92.4	
7205	92.5	
[illegible] צמוד דולר ריבית משתנה		
ק־801 תשואה 3.20%		
ש6101	12993.0	−73.0
ק־802 תשואה 3.55%		
ש6102	7775.0	+5.0
ק־803 תשואה 3.95%		
ש6103	6845.0	+4.0
ק־804 תשואה 4.15%		
ש6104	6241.0	+4.0
ש6105	5911.0	+3.0
ק־805 תשואה 4.00%		
ש6106	3775.0	+3.0
ש6107	3562.0	+4.0
ק־806 תשואה 4.20%		
ש6108	3935.0	+2.0
ש6109	3740.0	+3.0
ש6110	3666.0	+2.0
ק־807 תשואה 4.56%		
ש6111	3019.0	+12.0
ש6112	2926.0	+13.0
ק־808 תשואה 4.70%		
ש6113	1967.0	+25.0
ק־821 תשואה 5.65%		
ש6151	753.4	+3.9
ש6152	721.3	+3.7
ק־822 תשואה 5.60%		
ש6153	628.5	+4.5
ש6154	616.9	+4.5
ק־823 תשואה 5.56%		
ש6155	397.7	+2.2
ק־824 תשואה 5.54%		
ש6156	324.6	+2.9
ק־825 תשואה 5.58%		
ש6157	240.4	+.1
ש6158	227.7	+.2
ק־826 תשואה 5.50%		
6159	193.0	+.1
ק־827 תשואה 5.20%		
6160	178.5	+2.0
6161	172.4	+2.0
ק־828 תשואה 5.60%		
6162	156.2	+1.7
ק־829 תשואה 5.65%		
6163	144.5	+.1
6164	140.2	+.1
ק־830 תשואה 5.60%		
6165	132.2	−1.4
ק־831 תשואה 5.70%		
6166	124.1	−.9
6167	121.3	−.9
6168	119.4	−.8
ק־832 תשואה 5.70%		
סד' 6169	112.1	−1.2
ק־833 תשואה 5.61%		
6170	106.2	+.1
ק־834 תשואה 5.45%		
6171	76.2	+.6
6172	75.0	+.6
ק־851 תשואה 5.63%		
6801	84.3	+.3
אל־יעם 86	1032.0	
אלבים 85	187.7	+1.0
אלינא 85	1092.0	+12.0
אלטינם 83	— הפסקת מסחר —	
טארגט 85	725.0	+3.0
הדיראן 84	117.8	+1.4
הדיראן 85	451.0	+11.0

דירות

דירות נופש

דירות למכירה 4 חדרים ויותר

■ בשכון-ל' דירות לזוגות צעירים 5 חדרים ב"חבל לוד-אשכול 48 לפרטים חברת "שיכון" 03-7512303 (#21881)

דירות למכירה 2½-3 חדרים

דירות למכירה 2-2½ חדרים

דירות למכירה 3-3½ חדרים

שרון

דירות למכירה 4 חדרים ויותר

דירות למכירה 2-2½ חדרים

דירות למכירה 3-3½ חדרים

ביקוש דירות

דירות בשכירות

דירות להשכרה

חולון - בת-ים

דירות למכירה 4 חדרים ויותר

דירות למכירה 3-3½ חדרים

חדרים להשכרה

ת"א-יפו

דירות למכירה 4 חדרים ויותר

דירות למכירה 2½-3 חדרים

דירות למכירה 2-2½ חדרים

דירות למכירה 4 חדרים ויותר

■ בפתח-תקוה: דירות לזוגות צעירים 4 חדרים ב"תנוב רוטשילד 20 לפרטים חברת "שיכון" 03-7512303 (#21880)

רמת-גן

נכסים מניבים

עסקים

מגרשים

ROSENZWEIG YACOB HANSA STR. 14 8000 MUNCHEN 21 W. GERMANY

מחסנים

אולמות

■ להשכרה אולם תעשיה 240 מ"ר ק"ק +כח +טלפון +מעלית בבני-ברק 03-456902 03-456882 (#21877)

חנויות

משרדים

מבני תעשיה

■ באשדוד דרוש 2 מבנים קיק כל אחד 1000 מ"ר +טל' +כח +חצר 03-851803 (#21568)

הצעות עבודה

■ להשכרה/להעברה אחרי הצלחה ...

בקידים/ות

מחשבים

עוזרות ומטפלות

טבחים - קונדיטורים

גזירה/תפירה

הנהלת חשבונות

טבחים הנדסאים

שרטוט וגרפיקה

חשמל ואלקטרוניקה

■ ליקוידיטי שרותי כ"א, דיזנגוף 155 תל-אביב, 03-240291-2, מתכנתים, מלחימים+ נסיון ב-UP-WIRE ידע ב-(WIRE K/N) בקריאת שרטוטי חשמל, ... (#21254)

■ ליקוידיטי שרותי כ"א, דיזנגוף 155 תל-אביב, 03-240291-2 מבוגרים, בנוי ביום מקבוצי ארבע שעתי (רצוי יוצאי חוץ/ חו"א). לעבודה משמרות חמשה ימים בשבוע בתנאים מצוינים. (#21259)

■ תמליליות ומנוסות במ"ר לעבודה זמנית מיידית לפי שעות תבבור: (#21355) 03-282257-8

■ כתבניות מנוסות לעבודה זמנית מיידית לפי שעות תבבור 03-282227-8 (#21164)

■ פקידה מנוסה למשרד מחשב, נסיון בביטוח ... (#21811) 03-203052-3

■ ליקוידיטי שרותי כ"א, דיזנגוף 155 תל-אביב, 03-240291-2 (#21280)

■ 52 שיח לשעה ... (#21445)

■ 1200 שיח לחודש ... (#21724)

■ את/ה מפית אם ... 03-314258 (#21409)

■ ... 03-376161 (#21674)

■ ... 03-203052-3 (#21726)

■ ... 03-298877 (#21439)

■ ... 03-298877 (#21433)

■ ... 03-201019 (#21743)

■ ... 03-240207-8 (#21424)

■ ... 739227 (#21746)

■ ... 653-31452 (#21461)

■ ... 03-293548 (#21320)

■ ... 03-203052-3 (#21629)

■ ... 03-203052-3 (#21617)

■ ... 03-701244 (#21264)

■ ... 192222 (#21525)

■ ... 03-347339 (#21454)

■ ... 03-203052-3 (#21807)

■ ... 03-203052-3 (#21813)

■ ... 03-203052-3 (#21818)

■ ... 03-282487 (#21796)

■ ... (#21768)

■ ... 06-960199 06-960111 (#21886)

■ ... 03-655074 (#21650)

■ ... 03-630446-1-2 (#21888)

■ ... 03-837724 13 (#21502)

■ ... 03-658454 03-656022 (#21843)

■ ... 03-624144 052-444342 (#21821)

■ ... 03-230222 (#21251)

המשך לוח בעמוד 13

הלוח הכללי הד כפול ומכופל

מכאן الأصل

مطابقة للأصل

5 שנים לקיבוץ מיצר

קיבוץ מיצר עם הפנים לקליטת משפחות ורווקים/ות

בקיבוץ מיצר שבדרום הגולן חוגגים חמש שנים לעליה על הקרקע ומביטים אחורה בהרבה סיפוק. מיצר נחשב לקיבוץ מצליח, אולי המצליח מכל הקיבוצים החדשים שהקים התק"ם בשנות השמונים. לא שאין קשיים, אבל בהשוואה לקיבוצים צעירים אחרים, מצבו הכלכלי והחברתי של הקיבוץ הצעיר בגולן שפיר בהחלט. אנשי מיצר יודעים היטב את הסיבות להצלחה. הכנה מדוקדקת עוד לפני שעלו להתיישבות, גיבוש חברתי, חבר'ה צעירים, חרוצים ודינמיים, ומערכת כלכלית שנבנתה לאט ובסיוע הקיבוץ־האומן – כל אלה עומדים אחרי ההצלחה. במיצר מדגישים כי מעולם לא דחו הצעות להדרכה והסברה והסתייעו רבות בדגניה א', הקיבוץ־האומן המנוסה כל־כך. אין אם כך פלא שבמיצר יש סיבה טובה לחגוג.

את החגיגה ערכו לפני כמה שבועות. הגיעו לשם הורי החברים ובאו ראשי התק"ם, הגיעו שכנים מהגולן והעמק וכמובן, גם ה"הורים" מדגניה. אף־על־פי שהמצב הכלכלי איפשר לאנשי מיצר "להשתולל" מעט, הם העדיפו לחגוג בצורה מאופקת ועניינית. זה אופייני להם, אומרים השכנים בגולן.

החבר'ה הצעירים והטובים של מיצר משתדלים להמעיט מערך העובדה כי הם יצאו כבר מתחת למטרייתה של הסוכנות ועומדים כיום כמעט בזכות עצמם. יחד עם זאת, במיצר לא מרוצים מהיקפי הקליטה הבלתי־מספקים של הקיבוץ הצעיר בשנתו החמישית. בקיבוץ, השוכן כשני ק"מ מהגבול הירדני־סורי בדרום־הגולן, יש כיום כ־35 חברים וקרוב לעשרים מועמדים לחברות. הקיבוץ משמש יעד לגרעיני נח"ל ומכשיר מסגרות תנועתיות שחבריהן, כך מקווים במיצר, יבססו את אוכלוסיית המשק בשנים הבאות, אבל בכך לא די. במיצר רוצים לקלוט משפחות וילדים ומוכנים לעשות הרבה כדי לקלוט. יש מטפלות, יש גננות ויש מורות ויש כאלה שרוצים לצאת וללמוד את המקצועות הללו, אבל חסרים ילדים. עד לא מכבר איכלס את גן הילדים של המשק פעוט אחד, בנם של זוג מחברי המשק. לאחרונה נוסף לו שותף ועוד אחד בדרך. כל אחד שמצטרף לפעוטון הוא סיבה לחגיגה במיצר, אבל הם יודעים שזה לא מספיק. שנתו השישית של הקיבוץ המצליח עומדת בסימן תוכניות לקליטה וגידול משמעותי באוכלוסיה. לא די להצליח מבחינה חברתית וכלכלית, אם להצלחה הזו לא מתלווה קליטה רבת היקף, אומרים אנשי מיצר.

לקיבוץ מיצר שטחי חקלאות בגולן כמו לכל משק בסדר גודל דומה. בצד החקלאות, ישנה גם תעשיה מתפתחת, שהיא שילוב עם המפעל להדפסת סרטים בקיבוץ אפיק השכן. בשנותיו הראשונות היו יורדים חברי המשק לעבוד בדגניה, שם הוכשרו למסגרת הקיבוצית. הגרעין הראשון של המשק בנוי מ"חבורה" של עירוניים, שנענו לפניות להקים קיבוץ חדש. בדגניה הם עברו הכשרה יסודית וממושכת במשך יותר משנה. אנשי הקיבוץ הוותיק לא הסתפקו באומנות ושלחו כמה מאנשיהם לסייע לצעירים בדרום הגולן. אחת מהם היתה הדסה ורדי, בתם של ראשונים בדגניה ובעצמה ותיקה. הדסה לימדה את בנות מיצר להכין אוכל ולארגן את המטבח, לימדה את החברים לתכנן ולטפל בנוי והיתה ל"אמא" של ראשוני מיצר. בתקופה הראשונה אף התגוררה במשק הצעיר. היום היא מביטה מהעמק לגולן ואינה מסתירה את סיפוקה ואהבתה לקיבוץ החדש שעזרה להקים.

כמו הדסה הוותיקה והטובה, גם חברי דגניה האחרים מוסיפים לסייע לילד בן החמש, אף כי זה גילה כבר סימני התבגרות מהירים ומצליחים. בתק"ם יודעים שאם רוצים דוגמה טובה לקיבוץ שהצליח, על אף הקשיים הכלכליים של השנים האחרונות – מיצר הוא הכתובת. אף־על־פי־כן בקיבוץ עצמו איש לא נח על זרי הדפנה והמחמאות. להיפך, אנשי המשק יודעים שיש עוד הרבה מה לעשות ומעל לכל – לקלוט משפחות וחברים חדשים.

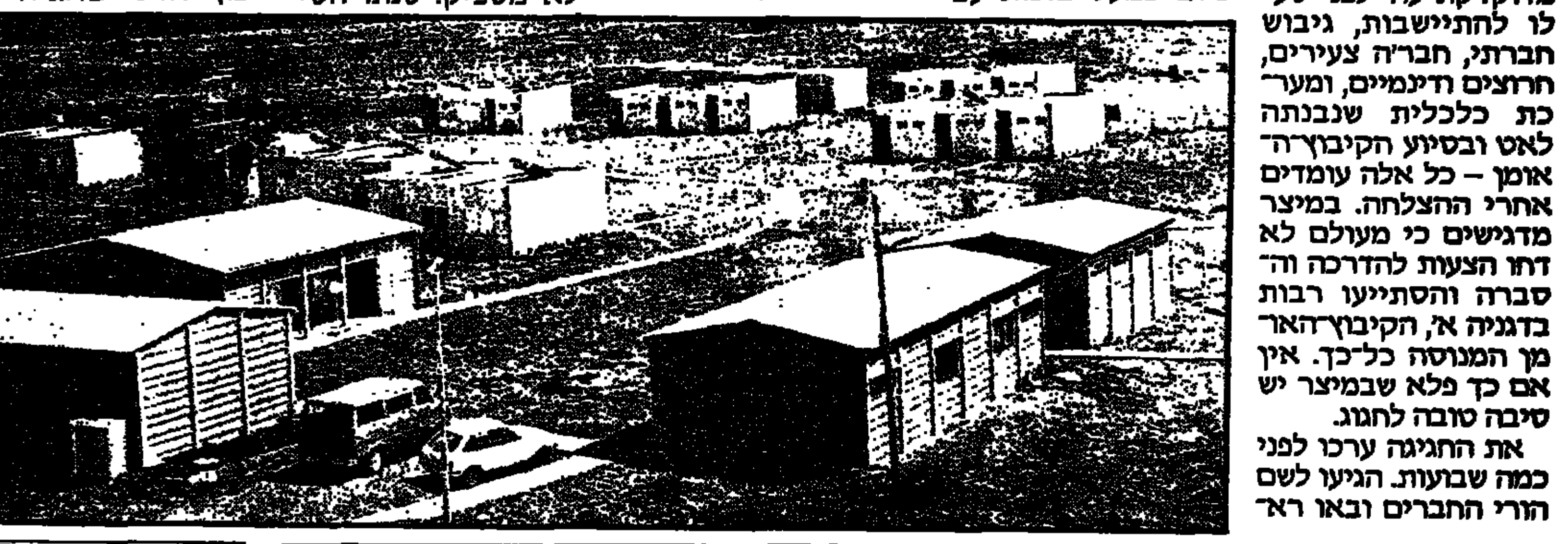

לחברי קיבוץ מיצר
בחגכם ה־5
שאו ברכת ידידים חמה
להמשך הצלחה בדרככם
משכניכם
בית אפיק

לקיבוץ מיצר
בחגכם ה־5
שאו ברכת שכנים חמה
להמשך הצלחה בדרככם
מועצה אזורית גולן וישוביה

לקיבוץ מיצר
במלאת 5 שנים
לעלייתכם על הקרקע
המשיכו בהצלחה!
מושב נוב
מושב עובדים של הפועל המזרחי

לקיבוץ מיצר
לרגל חגכם
שאו ברכת שכנים נאמנה
להמשך הדרך
מושב גבעת יואב

לקיבוץ מיצר
החוגג 5 שנים
לעליה על הקרקע
שאו ברכת חברים ושותפים לדרך
עלו והצליחו!
בית מבוא חמה

לחברי מיצר
החוגגים 5 שנים
לעלייה על הקרקע
שאו ברכת חברים חמה להמשך הדרך
בית כפר חרוב

לקיבוץ מיצר
שאו ברכת ידידים חמה
במלאת 5 שנים לעלייתכם על הקרקע
חשמל נצרת
מלאכה ומסחר בע"מ
עבודות חשמל לתעשיה ובנייה ציבורית
בניית לוחות חשמל
נצרת, ת.ד. 130 טל' 06-579102

לקיבוץ מיצר
במלאת 5 שנים ליסודכם
שאו ברכת חברים
להמשך הצלחה בפעלכם
Hertz
מוסך תורג'מן
מוסך לכל סוגי הרכב
טבריה, רח' הגליל טל' 06-790819
סניף טבריה טל' 06-791822

לקיבוץ מיצר
במלאת 5 שנים לעליה על הקרקע
איחולינו להמשך בנין ופיתוח
מכון לאופטיקה
א. אברמוב
אופטומטריסט מוסמך לבדיקות עיניים,
למשקפיים ולעדשות מגע
★ טבריה, רח' הבנים 9, טל' 06-722423
★ צפת, רח' הפלמ"ח 93, טל' 06-971649
★ קרית שמונה, בנין ר.ו.א 35, טל' 06-951178

לקיבוץ מיצר
במלאת 5 שנים לעלייתכם על הקרקע
המשיכו בהצלחה!
תיקון כל טיבי
תיקון ושיפוץ מכשירי חשמל לבית ולמלאכה
הספקה טכנית וגופי חימום למוסדות, קיבוצים ומלונות
טבריה, רח' הפרחים, בנין חמא טל' 06-790469

לקיבוץ מיצר
שפע ברכות בחגכם
איחולינו להמשך שיתוף פעולה פורה.
בית מרקחת רסקו
כיכר רסקו טבריה
טל' 06-790871

לידידינו
בקיבוץ מיצר
שפע ברכות בחגכם ה־5
המשיכו והצליחו!
מובילי נהריה בע"מ
נהריה, שד' הגעתון 1
טל' 924353, 04-920940

שידורים

טלוויזיה

חינוכית

08.00 טלטקסט: עד כאן.
08.03 שעת כושר.
08.15 חשבון פשוט ד': סימני התחלקות (ב).
08.40 בלי סודות: שווא 1.
09.00 אנגלית ה'.
09.20 בתרגום לערבית: טבע, שימור מזון.
10.10 אנגלית ד'.
10.30 הגיל הרך: רחוב סומסום.
11.00 צרפתית.
11.15 חשבון ה': השבר העשרוני.
11.30 גיאוגרפיה של א"י: ליד הנחל (ב).
12.00 גיאוגרפיה (ז'–ט'): סקנדינביה, עמי הצפון.
12.25 ספרות: פוקנר, "הדב".
1.00 מוסיקה, העשרה: במקצב הרגאי, ב' (ג'אמייקה).
1.30 קשת וענן: האדם עץ השדה (ב).
2.00 טלטקסט: עד כאן.
2.03 שעת כושר.
2.15 סרט קולנוע: "ברק קיץ", סרט אהבה מלודרמטי עפ"י סיפורו של טורגנייב "אהבה ראשונה".
3.15 עץ נטעתי: סיפורה של אילנה שילנסקי, ילדה עולה חדשה מרוסיה.
4.15 שביל באמצע שביל בצד: בקעת צין.
4.25 רומשריקים: פרק 11.
5.00 ערב חדש. מנחה רפי רשף.

כללית

5.30 "תב לחרשים".
6.00 "מר בלוודרי" – פרק שלישי: "סופת הטורנדו".
6.30 קיצור החדשות (ערבית).
6.32 "מקצועות מטורפים" – סדרה תיעודית: "צוללנים בלב ים" (תרגום ערבי־עברי).
7.30 חדשות (ערבית).
8.00 כותרות מבט.
8.02 "מישהו מטפל בך" – סדרה קומית.
8.30 כלבוטק.
9.00 מבט לחדשות.
9.40 מבט שני – ראה מסגרת.
10.20 "מקיירוורי" – פרק שישי: "אש תופת".
11.10 "בית דין לילי" – פרק 12: אורח בא למסיבת יום־ההולדת. הרפתקאות שונות ומשונות עוברות על הארי סטון ביום הולדתו. המסיבה שהוכין לצוות מנסים לארגן לו אינה עולה יפה, ואילו הזוהרן, בנסיבות מוזרות, אחר העוזרת לפרקליט הצעירה המרשכת בילי, נקטעים בגלל פורץ לא יוצלח שפרץ לביתה. הארי מצליח לשכנע לנטוש את המקום, אך הוא אינו מוצא את דלת היציאה.
11.35 "מסוקר של מקומי" – על "דרך ארץ הפלשתים" המתוכנת בפרשת השבוע "בשלח". חדשות.

"מניה. שוחט – יומן מסע", סרטה של אורנה בן־דור – ניב, על חייה ומאבקיה של מניה שוחט יוקרן ביום ה' הבא בטלוויזיה במסגרת סרטי התעודה. בצד פעילותה הציבורית רחבת ההיקף מתואר הסרט את חייה הפרטיים, את אהבותיה ואכזבותיה ומאיר את דמותה כגיבורה בשר ודם. הסרט משלב שיחזורים מימי ילדותה ברוסיה הצארית, קטעי ארכיון נדירים, וראיונות עם האנשים הספורים שעדיין זוכרים את פעלה. הסרט, שהופק על ידי שירות הסרטים הישראלי זכה בשבוע שעבר בפרס המכון הישראלי לקולנוע לסרט התיעודי המוזמן הטוב ביותר של השנה.

לקראת שידור

"פסטיבל עכו – פסטיבל אחר". "מבט שני", 21.40. במסגרת "מבט שני" יוקרן הערב סרטו של עמוס כרמלי "פסטיבל עכו – פסטיבל אחר". הסרט, שצולם במהלך הפסטיבל השביעי שהתקיים בחול המועד סוכות האחרון בעכו, בוחן את הפסטיבל לאור כוונת הוגיו המקוריים לעשותו אכסניה לתיאטרון אחר. מתברר שאיש מן המעורבים בעשייה שם לא בדיוק יודע "תיאטרון אחר" מהו אבל הפסטיבל הצליח במהלך שבע שנות קיומו להתבסס כאירוע יהודי עם קהל מרבבות מראש (יוצרים צעירים וצעירים פחות הנכנסים כותם במקומות שאולי לא היו מוצאים בימה בתוך התיאטרון הממוסד. עמוס כרמלי מספר, כי הסרט מראה את "הכיף" של עכו ללא אמירות גדולות ועם הייחוד המסויים מאוד של הפסטיבל הזה.

יעל אדמוני

★

"מישהו מטפל בך?" 20:00. שמואל שי פורש בשיאו. האיש זכה להצלחה במסגרת "זהו זה" (כמו מני פאר, לא מכבר) ואה שווה יותר מטלוויזיון השעשוע. כעת יכול שי לחזור ולהיות צרוף רק ברדיו ומבחינתו טוב משמע אזניים. במקום השעשוע הוולגארי המגוון, משיבה הטלוויזיה סדרה בריטית המאפשרת להשוות הומור תחתונים ישראלי למקבילתו הבריטית. נראה שהשלטון העצמתי הותיר רושם משמעותי יותר על הארץ מאה הבריטית, על כל מקרה נקבל בצהלה את שובם של הגברת סלוקומב, סגולת השיער, את פיקוק מכוון הישבן, את הסטריאוטיפ ההומוסכסואלי הדהרי וכל שאר הירקות, מתנות הכלבו של הישיש בעל הרוח הצעירה.

אמיר רותם

ראיתי המלצתי

אם אני בבית בשעות הערב אני משתדל שלא להחמיץ את "מבט לחדשות". בערבים רבים אני בפגישות או בישיבות. מ"מבט" אני מתעדכן בנושאים חשובים לי ולומד לדעת מה מתרחש.

ישראל קיסר,
מזכ"ל ההסתדרות.

רדיו

קול המוסיקה

07.09 בהאזנה נינוחה – הנדל: מוסיקה לזיקוקין דינור מלכותיים; מוצרט: סונטה ברה מג'ור לפסנתר; אלגר: קונצ'רטו לצ'לו ולתזמורת; שומאן: סימפוניה מס' 1, "האביב".
09.00 קונצרט בוקר – ראמו: המוסיקה ל"דרדנוס"; רבוואקי המישיה בלה מג'ור לפסנתר ולכלי־קשת; סיבליוס: קונצ'רטו, ברה מינור לכנור ולתזמורת; צ'ייקובסקי: סימפוניה מס' 4.
12.00 מן המורשה – סרה: סונטה לצ'לו ופסנתר, ברה מינור, אופוס 109 (ב. הרן/ע. קרסובסקי); שוסטקוביץ': שלישיה מס' 2 במי מינור, אופוס 67 (שלישיית תל־אביב: ו. ויידמן/ב. הרן/ע. קרסובסקי).
13.05 בהאזנה נינוחה – ויואלדי: קונצ'רטו גרוסו ל־4 כנורות וכלי קשת אופוס 3 מס' 1 (הקאמרית האנגלית/פ. צוקרמן); צ'ימרוזה: קונצ'רטו לחליל, אבוב ותזמורת בסול־מג'ור (א. ניקולה/ה. הוליגר/סיגנג מרטיך/ק. סילטו); מוצרט: סונטה ברה מג'ור לשני פסנתרים, 448 (ג. פראייהאר, לופו); צ'ייקובסקי: פרק קונצ'רטי אופוס 62 לצ'לו ותז. (ר. וולפיש/הקאמרית האנגלית); ראבל: "ציגאן" לכנור ותזמורת (ק. והאה צ'ונג/הפילה. המלכותית/ש. שימאנס); ברבר: אדג'ו לכלי קשת אופוס 11; מרטינו: קונצ'רטו לאבוב (ב. גינסון/תז. לואי ויילנ); ברהמס: 5 מחולות הונגריים בתזמור פולה.
15.00 מוסיקה צעירה.
16.00 אונטנתא – (ש.ח) אירית רזב, פסנתר, באך־בוזוני: טוקטה ופוגה ברה מינור; ג. אירני: דיוקנאות של י.ס. באך (1885); שוברט: סונטה בלה מג'ור, ד. 959.
17.30 קלות – זמר הקומדיה שבור רגה יעקבס מקבילי ועד מוצרט.
18.00 מבחר הקלות – ליסט: מבוא, פוגה והמגניפיקט מתוך סימפוניה דנטה (ג. הולבק, עוגב); שוברט: מלך היער (עבור לתז. של ברליוז וליסט) (ה. פריי, ברישון/הסימפ. של מינכן/ג. ברתינג); טרנדינסקי: פורודשקה (ה. פוקס + ר. גסל, גסל – פסנתר – 4 ידיים).
19.00 פניני אופרה – לקט מתוך האופרות "הספר מסביליה", של רוסיני, "לוציה די למרמור", מאת דוניצטי, "לה בוהם" מאת פוצ'יני, "לואיזה מילר" של ורדי ועוד בהשתתפות הזמרים אטורה בסטיאניני, ג'ואן סאתרלנד, לוצ'אנו פבארוטי, רנאטה טבלדי, קרלו ברגונזי ותזמורות שונות.
20.05 אינטרלוד – רצף מוסיקלי.
20.30 מאולמי הקונצרטים שלנו – התזמורת הפילהרמונית הישראלית. מנצח: קלאודיו אבאדו. מאהלר: סימפוניה מס' 9.
23.00 מחוזי יצירה – הרביעיות של היידן.

במסגרת שידורי האוניברסיטה המשודרת ישודר היום (רשת א', 17.20) שר הבטחון יצחק רבין על "בטחון לאומי ומדיניות החוץ של ישראל".

רשת א'

15.30 השכלה היעת לכל – "היכנך המשפחה" – מבוא הפעם: "מכבה אחרי המין והרבייה".
16.05 גם אלה חיינו.
17.10 שירים עבריים.
17.20 האוניברסיטה המשודרת – "בטחון לאומי ומדיניות החוץ של ישראל" – יצחק רבין.
19.05 שעור בתלמוד – מפי הרב שבתאי שכטר הפעם מסכת "ברכות".
22.05 שנינו יחד וכל אחד לחוד.

רשת ב'

18.06 אצבע על הדופק – ענייני בריאות ורפואה.
19.35 "עולם חדש" – ענייני האדם והסביבה.
20.05 פרקי חזנות כבקשתך – מוגש שיר.
22.05 עוד מעט אחת – תכניות בשידור חוזר הפעם "העסוקת ענייני צה"ל".
23.05 "כפר ראשי" – חידונים מגוונים.

רשת ג'

18.06 מקום במצעד – מצעד הפזמונים הישראליים.
21.05 אדום עתיק – שירים שלא נס ליחם.
23.05 טניני ג'ז.

גלי צה"ל

16.05 "841 נוסע צפונה" – רומנדיו מאת איתמר לוי (ש.ח.).
16.20 ארבע אחרי הצהריים.
18.05 שעה קלה על כלכלה.
19.05 שירים מכאן – שירים עבריים.
19.05 רדיו רדיו (F.M.)
20.05 חוש השדה נגדים בצה"ל – שיחה עם נגדי המשק הצבאי בצה"ל מגמון הודעות המיוחלות (ש.ח.).
20.05 בבסיס (F.M.)
21.30 אוניברסיטה משודרת – שלושה עשר שיחות עם שוקן – אסטרטגן ב"מהכים לנחרו" של סמואל כקס (ש.ח).
23.05 עשרים וארבע – היום שהיה.
23.05 קל הבל הזה (F.M.)
23.55 שיחת חצות – עם המשפטנית פרופ' רות גביזון.

לקראת שידור

"התשיעית" של מאהלר בניצוח קלאודיו אבאדו. שידור ישיר מ"היכל התרבות". "קול המוסיקה", 20.30. מאז ביצוע הבכורה ב־1912 בניצוח ברונו ואלטר (כשנה לאחר מות המלחין) זכתה הסימפוניה התשיעית של מאהלר לפרשנויות מרשימות ומשכנעות גם של מנצחים גדולים כמו קלמפרר, ברנשטיין, בארבירולי, קאראיאן, הייטינק, קובליק וג'וליני. אליהם הצטרף לאחרונה קלאודיו אבאדו בפרשנות אידיאלית המגלה את האמת שביצירה. שילוב של הגישה הטראגית פיוטית, האופיינית לואלטר ולברנשטיין, עם התפיסה ההירואית של קלמפרר. הסימפוניה האדירה, על ארבעת פרקיה, הדורה בתחושת אתרעה מוקדמת מפני בוא המוות, בכמיהה מתמדת לפורקן שאינו בא ולבסוף – גסיסה ופרידה מן החיים. אבאדו הקליט כבר את שבע הסימפוניות הראשונות של מאהלר (עם הסימפונית משיקאגו והפילהרמונית הווינאית). במאי השנה תוקלט התשיעית בניצוחו בקונצרטים פומביים בוינה (לדויטשה גרמופון). אין ספק שמדובר באחד משיאי העונה הנוכחית. מומלץ לכל חובבי המוסיקה לא להחמיץ את החוויה הנדירה.

ישראל דליות

האחרון שראיתי

לאחרונה ראיתי את הסרט הישראלי "שתי אצבעות מצידון". נהניתי מהמשחק הטבעי ומאופן הצגת המציאות העגומה שסובבת אותנו. בווידאו ראיתי את הסרט "תיק אודיסה". סרט עם פעולה ומתח על תקופת הנאצים. סגנון אהוב עלי.

דוד שוויצר,
מאמן כדורגל

סרטים

תל־אביב

אסתר: אריב מהאור האסור 9.40, 7.15, 5
אורלי: סגור לרגל שיפוצים
בית ליסין: בננות 11.15
בייתהודה: משפט העשרים 9.30, 7.15, 4.30
גורדון: אותנטי פעולה 9.30, 7.15
גת: ג'ק פלאש המקפץ 9.40, 7.15, 5.00
דיזנגוף 1: מכבסה יפהפיה שלי 9.40, 7.15, 4.45, 1.30, 11.00
דיזנגוף 2: זכרונות אהבה מפירנצה 4.45, 1.30, 11.00 / מונה ליזה 9.40, 7.15
דיזנגוף 3: סיד ונגסי 9.40, 7.15, 4.45, 1.30, 11.00
דקל: קרוקודיל דנדי 9.30, 7.15
הוליבאוּד: הורה לנעורים 9.30, 7.30 / חצות סקס
הוד: מטורה חנה 9.30, 7.15, 4.30
הקלנוע (בית ציוני אמריקה) ג'ינג'ר ופרד 9.30, 7.15, 4.30
חן 1: המקצוע – לוחם 9.40, 7.00, 4.30
חן 2: ג'ושוע אתמול היום 9.45, 7.25, 5
חן 3: בלקולם 9.40, 7.30, 5
חן 4: קטיפה כחולה 9.40, 7.15, 4.30, 2, 11
חן 5: חטיפה נעימה 9.45, 7.30, 5, 2, 11
לב 1: הקשר הבורגבי 9.40, 7.30, 5, 2
לב 2: הבבל הבורמזי 9.40, 7.30, 5, 2
לב 3: מסע לאושר 5, 2 / בעקבות הברך 9.40, 7.30
לב 4: בחר כי 9.40, 7.30, 5, 2
לימור: להתחתן שנית 9.30, 7.15, 4.30
מציבי: סגור לרגל שיפוצים
מקסים: הטרמפיסט 9.30, 7.15, 4.30
סיון (לשעבר אלנבי) הבעיה השלישית שלי 9.40, 7.30, 5
סינמה 1: ב"ס לבלשים אהבלים 9.30, 7.15, 4.30
סינמה 2: אהבה בשחקים 9.30, 7.15, 4.30
סמדריה: סגור לרגל שיפוצים
פאר: אהבה נדירה 9.30, 7.15, 4.30
פריז: כס הרמים 9.30, 7.15, 4, 2, 12
צפון: הכסיכה 9.30, 7.00, 4.30
שחף: חנה ואחיותיה 9.30, 7.00, 4.30
תמוז – ימת־אביב: סופרגארס 9.40, 7.30
תכלת: סגור לרגל שיפוצים
תל־אביב: הנינג'ה האמריקאי II 9.30, 7.15, 4.30

ירושלים

אדיסון: הנינג'ה האמריקאי II 9.00, 7.00, 4.30
אורנע: המקצוע–לוחם 9.15, 6.45, 4.00
אורין 1: קרוקודיל דנדי 9.00, 7.00, 4.30
אור 3: הצופן חד בעוקץ 9, 7, 4.30
אור 4: האיפה העדינות... לעזאזל? 9.00, 7.00, 4.30
אור 5: את כוכב אחר 6.45, 4.30
הצבע ארגמן 8.30
אור גיל: קטיפה כחולה 9.15, 6.45, 4.30
בית אגרון: שלגיה ושבעת הגמדים 5.30
טיסה נעימה עוד יותר 6.30
נערי הברך 8.15
בית החיות 10.00
חצות אקספרס של חצות
האולם הקטן בבנייני האומה: סגור
הבירה: אותנטי פעולה 9.15, 7.15, 5.15
כפיר: הורה לנעורים 9.00, 7.00, 4.30
מיטשל: עוברת אורח 9.00, 7.00
סמדר: מכבסה יפהפיה שלי 9.15, 7
עדן: ב"ס לבלשים אהבלים 9, 7, 4.30
רון: הקוטב הלוהם 9.00, 7.00, 4.30
תיאטרון ירושלים: ג'ינג'ר ופרד 9.15, 6.45

חיפה

אורה: ברווזי דני רזו 9.15, 7.00, 4.30
אורלי: קטיפה כחולה 9.15, 6.45
אמפיתיאטרון: חנה ואחיותיה 9.15, 7.00, 4.30
ארמון: המקצוע – לוחם 9.15, 6.45, 4.15
חן: סגור לרגל שיפוצים
פאר: קרוקודיל דנדי 9.15, 7.00, 4.30
רון: הנינג'ה האמריקאי II 9.00, 6.45, 4.30
רב חן 1: ג'ק פלאש המקפץ 9.15, 7.00, 4.30
רב חן 2: להתחתן שנית 9.15, 7.00, 4.30

קריות חיפה

כפיר: אהבה בהתחרות 9.15, 7.00

מבוק: המקצוע – לוחם 9.20, 7
אורות: ב"ס לשוטרים אהבלים 9.15, 7.00
בית העם: שבט רב המערות 9.15, 7.00
היכל: משפט העשרים 9.15, 7
ציון: קסקה ללא רחמים 9.15, 7.00

אשדוד

אסתר: זכרונות אהבה מפירנצה 9.30, 7.15
אשדוד: המקצוע לוחם 9.30, 7.15

אשקלון

אסתר: חנה ואחיותיה 9.30, 7.30
מאיר: אהבה בשחקים 9.30, 7.15
רחל: חמושים ולא מסוכנים 9.30, 7.30

באר־שבע

רון: הנינג'ה האמריקאי II 9.30, 7.30, 4.30

הרצליה ורמת השרון

היכל: ב"ס לשוטרים אהבלים 9.30, 7.15, 4.30
מלון רנאיה: מכבסה יפהפיה שלי 9.30, 7.15
כוכב: 3 רווקים ותינוק 9.30, 7.00
4.15 שלגיה ושבעת הגמדים

עפולה

מטיורון: שוטר ללא חוק 8.30

חולון, בת ים

ארמון: להפוס מלך 9.30, 7.15
מגדל: המקצוע – לוחם 9.30, 7.00
מתנ"ס קרית שרת:
ספור של גלן מילר 9.30, 7.15 /
4 העקרים נגד אלופי המערב
סבוי: חנה ואחיותיה 9.30, 7.00, 4.30
רינה: סוגה ליום 9.30, 7.15
צבאמות: הנינג'ה האמריקאי II 9.30, 7.15, 4.30

טבריה

אביב: אהבות מסתגות 9.15, 7.15

כפר־סבא, רעננה

עתיד: זכרונות אהבה מפירנצה 9.15 – 7
חן: סגור לרגל שיפוצים
אורות: נסיכה נעימה 9.00, 7.00, 4.30

לוד, רמלה

אורלה: אהבה בשחקים 9.15, 7.15
צנה זיתן: בתים הגוף 9.15, 7.15
אודי: רעם הנינג'ה 9.30, 7.30, 5
היכל התרבות: זכרונות מאפריקה 9.30, 7.00
4.30 היידי בת ההרים

נהריה, עכו

הוד: הכושר במנהטן 9, 6.45
רון: פלוטונייסט 9.00, 6.45

נתניה

משדרה: הבבל הבורמזי 9.15, 7, 5
אסתר: משפט העשרים 9.15, 7.00
שרון: המקצוע – לוחם 9.30, 7.00, 5.00

פתח־תקוה

שלום: חטיפה נעימה 9.30, 7.15
היכל 1: צרות גדולות בצ'יינה טאון 9.30, 7.15, 4.30
היכל 2: הורה לנעורים 9.30, 7.15, 4.30
היכל 3: ב"ס לבלשים אהבלים 9.30, 7.15, 4.30

ראשון־לציון ורחובות

עצמון: כולם נפלו על הראש 9.15, 7.00
ראשונים: שוטר ללא חוק 9.15, 7.00
ג.ג. רון 1: הנסיכה מקרנב
ג.ג. רון 2: הנסיכה מקרנב
בית העם: אותנטי פעולה 9.00, 7.00
דוד: חטיפה נעימה 9.15, 7.00
חן: שוטר ללא חוק 9.15, 7.00

רמת־גן וגבעתיים

ארמון: ג'ק פלאש המקפץ 9.40, 7.15
אורדע: המקצוע – לוחם 9.40, 7.00, 4.30
ליליה: חנה ואחיותיה 9.30, 7.15
הדר: הנינג'ה האמריקאי II 9.30, 7.15, 4.30
רב חן 1: הנסיכה נעימה 9.45, 7.25, 5.00
רב חן 2: זכרונות אהבה מפירנצה 9.40, 7.00, 4.45
רב חן 3: בלקולם 9.40, 7.20, 5.00
רב חן 4: ג'ושוע אתמול היום 9.40, 7.10, 5.00
שבטמ: הרגיל לרתפאים מתורלים 9.30, 7.15

קרית אונו

אנתה: היונק בבברלי הילס 8.00

הצעה לחשוף חשבונות לקוחות פרטיים תובא להכרעת הדירקטוריון

★ כבר היום מחייבת הבורסה את חבריה „לפתוח את הספרים" ואף לחשוף לקוחות פרטיים ★ ההצעה הפורמאלית טעונה אישור של ועדת הכספים

מאת יואב יצחק

דירקטוריון הבורסה ידון ביום חמישי בהצעה לאפשר לבורסה לבקר חשבונות פרטיים של לקוחות.

הצעה זו, שכבר התקבלה באופן עקרוני על ידי הדירקטוריון, היא הועברה לוועדת החברות של הבורסה כדי שזו תגבש את ההצעה סופית, ועתה היא מוגשת שוב, כאמור, לדיון סופי. ההצעה הובנה במסגרת „לקחי פ.י.ט", והיא כלולה בדו"ח מיוחד שהכינה הבורסה על לקחי פ.י.ט.

ההצעה מעוררת סערה עזה בבורסה, בבנקים, בקרב סוחרי הבורסה והמשקיעים הפרטיים. אלה טוענים, כי אין לאפשר לבורסה לחדור לחשבונות פרטיים, כיוון שהביקורת מסוג זה הינה בתחום הבלעדי של הרשות לניירות ערך. חברי בורסה עימם שוחחתי אמרו, כי בכל מקרה, לא יפתחו חשבונות לקוחות פרטיים בפני הבורסה – בגלל מחוייבותם לסודיות הבנקאית, וכדי לשמור על צינעת הפרט.

על פי ההצעה, יוכלו מנכ"ל הבורסה, יו"ר הדירקטוריון ומחלקת הביקורת של הבורסה, לחדור לחשבונות פרטיים של לקוחות פרטיים, במגמה לבצע ביקורת כאשר מתעורר חשד לכאורה לעבירות פליליות. כיום רשאית הרשות לניירות ערך לחדור לחשבונות לקוחות פרטיים, רק לאחר שקיבלה צו של בית משפט. הבורסה מבקשת עתה לבצע שינוי בתקנון, לפיו יחוייבו חברי הבורסה (הבנקים והברוקרים הפרטיים) לפתוח בפני הבורסה את חשבונות לקוחותיהם, כל אימתי שיבקשו. נודע לי, כי יש בכוונת הבורסה לפעול החל מה־1 למארס, על פי החלטת הדירקטוריון האמורה להתקבל ביום חמישי, וזאת עוד קודם לאישורה בוועדת הכספים ועיגונה בתקנון.

נתי שילה הדגיש כי ההצעה תופעל רק לאחר אישור ועדת הכספים ועיגון השינוי (אם יאושר) בתקנון הבורסה. אולם נודע, כי הבורסה והדרות כבר כיום לחשבונות לקוחות פרטיים: חברי בורסה הלינו, כי כבר היום „אונסת" אותם הבורסה „לפתוח את הספרים" ובכלל זה את חשבונות הלקוחות, ובלית ברירה – הם נאלצים לעשות זאת. המשנה למנכ"ל הבורסה, נתי שילה, אישר כי חברי הבורסה „משתפים פעולה עם הבורסה", אולם סירב להתייחס לשאלה, האם כבר היום יש לבורסה גישה לחשבונות פרטיים של לקוחות.

ההצעה טעונה אישור של ועדת הכספים של הכנסת. זו תדון בהצעה, רק לאחר שההצעה תידון ותגובש ברשות לניירות ערך ובמשרד האוצר. בינתיים, הולכת וגוברת התרעומת הציבורית. מבנק ישראל נמסר, כי תיבחן השאלה האם יש בקבלת ההצעה מישום הפרה של הסודיות הבנקאית.

מנכ"ל המשביר המרכזי, שלמה אייזנר, מזהיר:

נבקוט צעדים לא־שגרתיים לקבל בחזרה כספנו מארגוני הקניות המושביים

סגרנו את הברזים לארגוני הקניות: הגליל, מבואות ירושלים, הנגב, הדרום וחלקית למושבי הצפון

מאת סופרת „דבר"

אם לא יחול שינוי מהותי לכת בהחזר חובות ארגוני הקנייה המושביים, בעיקר „הגליל" ו„הצפון", למשביר המרכזי ולחברה ליבוא מספוא, נראה עצמנו חופשים לנקוט כל דרך שתיראה לנו לקבלת כספנו בחזרה. איננו מוכנים לתת את החובות האלה במתנה לארגוני הקניות ולחברים. כך הזהיר מנכ"ל המשביר המרכזי, שלמה אייזנר, בישיבת המועצה.

„לא נשב בחיבוק ידיים ונראה את ארגון מושבי הקניות העשיר מטיל עצמו על יותר חברי המשביר – מושבים וקיבוצים. אין לכך הצדקה מוסרית וערכית.

אייזנר ציין כי הפסקת אספקה לבעלי חיים כבר אינה צעד לא שגרתי. המשביר סגר כבר את הברזים לכמה ארגוני קניות: הגליל, מבואות ירושלים, הנגב, הדרום וחלקית גם לארגון מושבי הצפון, ומתקשר ישירות עם מושבים המסוגלים לעמוד בהתחייבויותיהם.

דבריו של אייזנר מצוטטים בבטאון המשביר המרכזי.

לשטחים יש דואג:

החברה הכלכלית לירושלים תפתח 4,000 דונם תעשיה במישור אדומים

מאת סופרת הכלכלי של „דבר"

החברה הכלכלית לירושלים מתכננת לפתח 7,700 דונם במישור אדומים מתוכם 4,200 דונם לצרכי תעשיה התכנון כולל שישה שלבים: 980 דונם – בשני שלבים, שכבר תוכננו ופותחו במלואם, 400 דונם – חלק מהשלב השלישי – תוכננו ופותחו בחלקם. כ־500 דונם – השלב הרביעי בתכנון ויהיה מיועד למפעלים עתירי מדע ולמפעלים מתוחכמים.

בסך הכל הוקמו במישור אדומים על ידי החברה 63,000 מ"ר מבנים בתפוסה של 83.31%. מבנים נוספים הוקמו על ידי יזמים פרטיים על הקרקע שפותחה.

החברה מוסרת כי יתר השלבים יתוכננו ויפותחו לקראת העשור הבא.

תעשיינים וסוחרים: הארנונה העירונית הרקיעה שחקים בשנים האחרונות

מתנגדים ליישום המלצות ועדת דרעי להעלאה נוספת: „איננו פה חולבת"

מאת יקיר צור

בשלוש השנים האחרונות עלו מיסי ארנונה ששילמו התעשיינים בשיעור של 105 אחוז בממוצע מעבר לעליית מדד המחירים לצרכן. כך עולה מתחשיב שערכו כלכלני התאחדות התעשיינים. אתמול הופיעה משלחת של ההתאחדות בפני ועדת הפנים של הכנסת והתריעה בפניה על כך שהמלצות ועדת דרעי המאשרות לעיריות ולמועצות המקומיות עלייה נוספת של 44 אחוז בממוצע בתעריפי הארנונה לתעשייה, פוגעות פגיעה קשה בתעשייה.

מבדיקה שערכו כלכלני התאחדות התעשיינים מסתבר כי עיריות מסוימות העלו בשלוש השנים האחרונות את מיסי הארנונה לתעשייה ביותר מ־200 אחוז. במוצע משלמים התעשיינים לכל מטר מרובע פי שלושה מאשר דירות מגורים. במקומות מסוימים הפער גדול בהרבה כמו בעיר לוד שבה הפער הוא פי 14. נוסף לכך מחוייבים התעשיינים לשלם בנפרד עבור שירותים שונים כמו פינוי האשפה התעשייתית ועוד.

גם איגוד לשכות המסחר תבע התערבות הכנסת להקפאה ולהגבלת ההעלאות בארנונות העירוניות באמצעות חקיקה מתאימה.

נציגי לשכת המסחר מסרו כי לא יסכימו יותר להיות „פרה חולבת" של הרשויות, ודרשו להקפיא את הארנונות ברמתן משנה קודמת, למעט אישור העלאות שלא יחרגו משיעור העלאת המדד באותן רשויות, בהן רמות הארנונה הן מתחת לממוצע המקובל.

מיחשוב השקיית שלחין יחסוך 200–250 מיליון ממ"ע מים לשנה

מאת דויד מושיוב

מיחשוב ההשקייה בכל שטחי השלחין בישראל עשוי לחסוך בין 200 ל־250 מיליון ממ"ע מים בשנה – דברים אלה אומר מנהל אגודת המים בעמק הירדן גת כנרתי בהסתמך על הנסיון של מיחשוב מערכות ההשקייה בעמק הירדן.

ההשקעה הדרושה היא 40 דולר לדונם לשם רישות השטחים והתקנת מערכת ממוחשבת הרואגת להשקות את הגידול אם לצרכו לפי צורכי הגידולים, מכסות המים של 12 הקיבוצים הכלולים באגודה, הינה 50 מיליון. ממ"ע מים בשנה. למשקים יש 60,000 דונם שלחין ואלה השקו בשנה האחרונה ב־35 מיליון ממ"ע מים בלבד. בשנים 1982–1984 השתמשו המשקים ב־42 מיליון ממ"ע מים להשקיית שטח זה.

-בשר ישראל לוין חוקר-מפתח וולקני וחבר קיבוץ כפר גלעדי קובע, שישראל היא המתקדמת בעולם בייעול השימוש במי השקייה ובמשך 20 השנים האחרונות גדלה התפוקה הריאלית של ענפי השדה מכל מטר מעוקב מים בשיעור 4.5 אחוזים בשנה.

עונת ההדרים מוצלחת

הייצוא השנה גדל ב־20%

מאת דני צדקוני

ייצוא ההדרים מישראל השנה חצה בימים אלה את קו „חצי העונה". שהיא לכל הדעות אחת המוצלחות והמבורכות, שהענף החקלאי הקלאסי והוותיק של ארץ ישראל, ידע בשנים האחרונות. מנכ"ל המועצה לשיווק פרי הדר, יורם ויינברג מציין את הגורמים שגרמו לכך: תנאי אקלים נוחים למרות כמויות הגשם הגדולות שירדו השנה. לעומת פגעי מזג אויר שפקדו מבלל המתחרים שלנו. כמו יון, מרוקו וספרד.

העובדה כי 74% מהפרי שלנו נשלח לאירופה. גם היא הייתה לטובה. נוכח התחזקות המטבע האירופי לעומת הדולר. מאפיינים נוספים של „אמצע עונת התפוזים": הם יבול מבורך ואיכות גבוהה בכל הזנים. כן, ראוי לציין את הקטיף המצטיין ברמת ביצוע טובה שמשמעותו עליית שיעור הפרי הראוי ליצוא. האמרון אותרו חביב, שקט תעשייתי בבתי האריזה, אצל המובילים, ובנמלים. אגב, אין להתעלם גם מהשיפור בשיווק בשוק המקומי תוך שמירה על איכות קפדנית, סטנדרד גבוה ומחירים סבירים לצרכן.

עד ה־1 לפברואר בקספו 600 אלף טון, נשלחו לחו"ל 20 מיליון תיבות, שהם 138 אלף טון, לעומת 131 אלף טון בעונה המקבילה אשתקד. ההכנסה מו"ב עד כה השנה הגיעה ל־52 מיליון דולר. לעומת 46 מיליון בעונה המקבילה אשתקד. הגידול ביצוא הוא איפוא ב־20%.

סה"כ מתוכננים ליצוא בכל זני ההדרים למעלה מ־41 מיליון תיבות לעומת 37.5 בעונה הקודמת. עיקר הגידול נובע בכמויות יצוא בתפוזי השמוטי מ־15,800,000 תיבות בעונה הקודמת ל־18,500,000 העונה, וכן, בזנים המתפתחים באשכוליות אדומות מ־815 אלף תיבות למיליון מאה חמישים ושש אלף. פומלית, משמונים אלף למאתיים אלף, והקליף מינאולה ממיליון שלושים אלף למיליון מאתיים אלף.

תוכנית היצוא הכוללת של עונת ההדרים 1986/87 ארבעים ושניים מיליון ומאתיים אלף תיבות. לעומת שלושים ושבע מיליון ו חמש מאות ושלושים אלף בעונת 1985/86.

את העגיבה הזו אי אפשר לסיים מבלי להתייחס לדאגה המעיבה עליה, והיא הסכנה הנשקפת לענף עם כניסתן לתחרות מלאה אליו של יצרניות הדרים כמו ספרד ופורטוגל, שתוכנה עם מדינות נוספות להגנה ממנו. מגדלי ההדרים הישראלים היו מצפים, שהממשלה תגביר את פעולתה המדינית כדי להבטיח את יצוא ה„באפה" בעל המוניטין והעבר המפואר והכלכלי הלאה לשוק העיקרי שלו־אירופה. יחד עם זאת יש לציין את מאמציהם לפתח יעדי שיווק חדשים. כמו במזרח הרחוק ובצפון אמריקה.

מבלי להיכנס לפאניקה בגלל מה שעתיד לקרות בשוק, אומר ויינברג שהענף יוכל להתמודד עם אתגרי העתיד. הדרות לאקלים הישראלי שהוא אחד מיתרונותיו, וע"י מאמץ מתמיד של פיתוח והתקדמות, כמוקד ריאלי, שהיו עד שקרה מה שקרה בשנים האחרונות. „הבשק הסודי" של החקלאות הישראלית.

„ויטה" יעבור מר"ג לשטח „טית־בית" בפ"ת

מאת סופרה הכלכלי של „דבר"

בעתיד הקרוב יתמזגו פיזית המפעלים טית־בית ויטה. בכוונת ההנהלה להעביר את מפעל ויטה מהמקום בו הוא מצוי כיום ברמת גן לשטח הגדול באזור התעשייה של פתח תקווה במפעל טית־בית. כזכור מציין כי ביוני 1986 קנתה חברת טית־בית את חברת ויטה.

כלכלנים כאסטרולוגים:

תחזיות על שערי החליפין מגלים פערים אדירים

התהפוכות החריפות בשוקי המטבע העולמיים והקושי הגובר בחיזוי מגמות מודים לטווח הארוך לא מרתיעים חלק מהמומחים. ה„אקונומיסט" טריוזה"רפרט" פירסם תוצאות משאל שבו התבקשו כלכלנים מ־9 בנקים ומכוני יעוץ חשובים בעולם, לחזות את רעתם כיום להתפתחות שערי החליפין ב־5 השנים הקרובות, בהתבסס על התפתחות צפויה במאזני תשלומים המדיניות פיסקלית ומוניטרית בארצות השונות. המספרים הבאים מראים את שער החליפין השנתי הממוצע ב־1987 וב־1991. מצויינות התחזיות הקיצוניות ביותר מבין ה־9 וכן ממוצע המשאל. מסתבר כי לא רק הפער בין התחזיות גדול אלא גם כיוון השינוי.

	1987	1991
מרק גרמני		
גבוה	1.83	2.30
נמוך	2.10	1.58
ממוצע	1.92	1.85
לירה שטרלינג		
גבוה	1.54	1.48
נמוך	1.41	1.20
ממוצע	1.44	1.33
יאן יפני		
גבוה	148	125
נמוך	160	285
ממוצע	154	145

* הנתונים נמסרו ע"י ד"ר בועז ברק.

„מירב" ו„עצמאות" מורידים ריבית על משכנתאות

בנק „מירב" ובנק „עצמאות", שני בנקים למשכנתאות מקבוצת הבנק הבינלאומי הראשון החליטו להקטין את הריבית על משכנתאות שהם נותנים לרוכשי דירות בשוק החופשי.

הריבית שיגבו שני הבנקים מעתה תהיה ריבית צמודה בשיעור של 12.25% לשנה. תקופת ההלוואה היא גמישה בהתאם לצרכיו של הלווה, מ־4 שנים ועד 10 שנים.

בזאת מצטרף הבינלאומי לבנק לאומי, לבנק הפועלים, ולבנק מזרחי („טפחות") שהפחיתו את הריבית על משכנתאות לפחות מהריבית המרבית שהיא 13%.

אם יתמוטט הדולר

אמריקה תיאלץ, אולי ללוות בקרוב מטבע חוץ. זה טוב

„אקונומיסט", מיוחד ל„דבר"

מעטים האנשים הרוצים בנפילת הדולר. לכן נותנים לו שוקי המטבע ליהנות מכל ספק אפשרי. יש רמז לצמיחה מהירה יותר של המשק האמריקאי? קנה את הדולר. יש הדעה מעודדת על התקציב? קנה שוב. בשבוע שעבר היה זה תורו של הסחר: גרעון דצמבר, של 10.7 מיליארד דולר, היה קטן דיו כדי לדחוף את הדולר כלפי מעלה לזמן קצר, מפני שהשווקים חששו כי יהיה גרעון של 13 מיליארד דולר או יותר.

ואולם היאחזות בקש איננה עוצרת את הזרם. הזרם מצביע כלפי מטה. הדולר הנסחר צנח ב־35% משיאו לפני שנתיים. לעומת הין הוא ירד ב־42%, לעומת המארק הגרמני – ב־48%. סחורות ושירותים אמריקאיים נראים היום זולים בעיני זרים רבים. האמריקאים נוכחים לדעת שרוב הסחורות המיובאות שקורה לרווחיה של אמריקה, לחסכונות הפרטיים, לאשראי הצרכני ולגרעון התקציבי האדיר.

הרשימה צריכה לכלול עוד עניין רגיש, שרק אמריקאים מעטים נותנים עליו את הדעת: נכונותם של זרים להמשיך להלוות. ארה"ב נהנית מיתרון יחיד במינו במסחר. היא יכולה לממן גרעון חיצוני על־ידי שימוש במטבע שלה. זוהי הגירסה המודרנית של מס הכתר, שמכבר נהגו פעם מלכים וקיסרים כששילמו בעד מלחמותיהם על־ידי הנפקת מטבעות נוספים. לחיילים נבאש בסופו של דבר התשלום בזהב מופחת והם הפסיקו לציבור. במקום „תיילים" יש לקרוא „קרנות פנסיה יפניות". הביליארדים שהם הזרימו לאמריקה ב־85־1983 הפסידו 36% מערך היין שלהם, וכבעט כל דולר שנבנס באן היה שווה פחות ינים כעבור חודש. הסיכון בשער החליפין היה של יפן.

מפעם לפעם התהפך הגבב. בשנות ה־70 המאוחרות איבדה ארה"ב את אמונה המטבעים זרים בבירה כזו שהיא נאלצה לקחת עליה את סיכון שער החליפין. היא הנפיקה „אג"ח קארטר" בערך נקוב של ין ומארק גרמני, וכה שקרה להן בתחום הפיננסי הקביל למה שקרה בתחום הפוליטי לאותו נשיא בימי מול כשמבוקשי התנהלו בבחירות בהלות אירואן.

„אג"ח רייגן" נקובות בין יהיו אטרקטיביות ליפנים יותר מדולרים שערכם יורד. הקונגרס והממשל עלולים להיבהל ולקצץ בתקציב. או יתכווץ הגרעון המסחרי, הדולר יעלה והאמריקאים יוכלו להחזיר חובם בין זול.

שוב אינך עניין של מה בכך. נפח סחורות היבוא האמריקאי עולה איפוא עכשיו מהר יותר מנפח סחורות היצוא, ואולי ההיפך קורה ביפן ובמערב. לאופטימיסטים מוסר ההשכל הוא פשוט: סבלנות, מפני שהגרעון המסחרי של אמריקה יעבור בקרוב את עקומת ה־J (עקומה המתארת את הקשר בין שער החליפין והגרעון המסחרי) ויתחיל לנוע לקראת עודף.

אופטימיים כזה הוא תהא, לא רק משום שהוא מניח שחברי הקונגרס האמריקאי עומדים להשתיק את המהומה הפרוטקציוניסטית בסמינרים למרניים על עקומת ה־J ועל פער הזמן. „הפיגור של הכלכלה", אמר פעם ג'ורג' שולץ, „עלול להיות אסונו של הפוליטיקאי". השנה אפשר להפוך אבחנה זו. פיגורו של הפוליטיקאי בהבנת הסיבה לגרעון המסחרי הגדול של אמריקה עלול, אם הקונגרס יצביע בעד פרוטקציוניזם, להביא לאסון כלכלי.

המדריך הטוב ביותר להתכווצות הגרעון המסחרי של אמריקה הוא פיננסי. פער מסחרי מראה שמדינה מוציאה יותר מכפי שהיא מרוויחה, וזה כאילו אמרנו שהיא משקיעה יותר מכפי שהיא חוסכת. כל זמן שארצות הברית תצטרך ללוות הון זר כדי לתמוך בהכנסותיה שלה, יישאר המסחר שלה בגרעון. סכומי המסחר של מחר יהיו תלויים במה

זה הזמן ל„אג"ח רייגן"

נבילת הלוואות במטבע חוץ בחוזקת את האשליות. נניח, למשל, שארה"ב היתה צריכה לממן את הגרעון בחשבון השוטף שלה בשנים 86־1983 אך ורק בין. המצב החיצוני שלה באותן ארבע שנים מסתכם עתה ב־580 מיליארד דולר בשער החליפין של היום, במקום 410 מיליארד דולר שנרשמו למעשה. על תוספת חוב של 170 מיליארד דולר אי אפשר היה לעבור לסדר היום, אפילו באמריקה.

המועד האידיאלי ל„איגרות רייגן", בדיוק להוללות של רייגן, חלף מזמן. אבל אפשר בהחלט לשער שהממסדים הפנסיים של אמריקה עלולים לדרוש אותן עכשיו. והדבר גם אפשרי: אילו יצטה ממשלת נאקאסונה להכביד את יחה במשא ומתן מסחרי עם אמריקה, היא יכולה לגרום לכך שמנהלי קרנות תריסרי יפניים יאבדו את תאבונם לאג"ח ממשלתיות. אם אג"ח רייגן, בערך נקוב של ין, לא יופיעו בקוקון, יתכווץ הגרעון המסחרי האמריקאי מיד. גרעון שאיננו במימון הוא כמו גלשן ללא כנפיים. הוא מוכרח לצנוח.

הסיכוי לייצב את שערי החליפין ברמה הנוכחית יקדם טוב יותר על־ידי „בוה עליכם" פיננסי כאשר על־ידי טענות שהמטבעות בתקופה פחות או יותר את פערי העלויות בין שותפים לסחר. לו היה ג'יימס בייקר שר אוצר כנון באמת, הוא היה מעודד את היפנים להוסף לאג"ח רייגן. האיום בגרעון שאי אפשר למממנו היה מכריח את הקונגרס ואת הבית הלבן לקצץ בתקציב. הכנון ביותר הוא ללוות. נבילת ההלוואות בין לא תביל כלל לחרות שערי חליפין על אמריקה. אם בצבום הגרעון התקציבי ידחוף את הדולר כלפי מעלה, יוכלו האמריקאים לשלם את אותן „אג"ח רייגן" בין זול.

משק עולמי / ביל כספי

הדולר ממשיך לעלות

שר האוצר ונגיד הבנק המרכזי סבורים שיש לבלום ירידת הדולר

הדולר האמריקאי המשיך לעלות בשוקי הכספים החשובים של העולם כשביחס למרק הוא מתחזק ב־1.55 אחוז, ביחס לפרנק הצרפתי ב־2.0074 אחוזים וביחס ליאן ב־0.42 אחוז.

העליה בשער הדולר במשך השבוע היא בגלל כמה מדדים חשובים שפורסמו על המשק האמריקאי בחודש דצמבר ואשר הצביעו על עליה חזקה בהיקף הפעילות הכלכלית וגם בגלל האפשרות לנקיטת צעדים כדי לייצב את שוקי הכספים.

בחודש דצמבר מדד האינדיקאטורים הכלכליים של אחד המדדים החשובים במשק האמריקאי עלה ב־2.9 אחוזים – העליה החודשית הגדולה ביותר זה ארבע שנים. עליה גם במספר המועסקים במשק האמריקאי בחודש דצמבר – 450 אלף איש – העליה החודשית הגדולה ביותר זה שלוש שנים.

בנוסף לשיפור הכלכלי בארה"ב התעודדו רוכשי הדולרים בידיעות שבהן נאמר, ששר האוצר האמריקאי ג'יימס בייקר מצדד כיום בעמדתו של נגיד הפדרל רזרב, פול וולקר, בדבר הצורך לבלום את ירידת שערו של הדולר. על פי תוגים אלו סבור בייקר, שהדולר ירד מספיק, לפי שעה, ויש לנסות לייצב את השווקים.

לעמדתו החדשה של בייקר יש חשיבות מרובה לאור העובדה שנציגי שבע המדינות הגדולות במערב מתכנסות בפירנצה כדי לדון בין השאר במצב שוקי הכספים. בשל הגישה החדשה של שר האוצר האמריקאי יתכן שיוחלט על צעדים כדי לנסות לייצב את שוקי הכספים.

השינוי השבועי בשער הדולר (אחוזים)	
ליש"ט	+0.4295
מרק	+1.5539
פר"ש	+1.4539
פר"צ	+2.0074
גילדן	+1.6222
יאן	+0.4226
דולר קנדי	−0.0308
שקל	+0.8769

חברות הנפט נכנעות לאופ"ק

מחירי הנפט בעלייה, אין הסכמה על מכסות ומחירי מינימום לקפה, ביקוש תעשייתי לכסף ופלטינה, מחיר הכותנה ממשיך לרדת

חברות הנפט הגדולות, המכונות שבע האחיות, החליטו לחתום על הוזי נפט עם מדינות אופ"ק שבהם התשלום מבוסס על מחיר קבוע. נשיא אופ"ק רואנו לוקמן אמר, שהסיבה לכך: זהות האינטרסים של חברות הנפט עם מפיקות הנפט אשר מעוניינות במחירי נפט יציבים. בעקבות שבע האחיות יחתמו חברות הנפט הקטנות על הסכמים דומים ולפי שעה המחיר של 18 דולר לחבית נפט מוכסח פחות או יותר, וזה העלה את המחירים בסוף השבוע.

בשוק המתכות היקרות עליות מחירים למרות הירידה בביקוש ההשקעתי בעקבות התחזקות הדולר. הסיבה – ביקושים תעשייתיים חזקים במיוחד לכסף ולפלטינה, אם כי לא כל כך לזהב.

בשוק הכותנה המחירים עדיין יורדים בעקבות ביקושים תעשייתיים נמוכים ואילו מחירי המזון יורדים, כי הביקושים הצרכניים נמוכים לעומת משלוחים גדולים של סחורה אשר מגיעים לשוק. בסחר הקפה הדבר מסובך עוד יותר, כי בניגוד לציפיות קודמות לא מצליחים חברי אירגון הקפה העולמי המתכנסים בלונדון להגיע לעמדות מוסכמות על מכסות יצוא ומחירי מינימום.

מחירי סחורות 6.2.87		
אונקית זהב	403.25	דולר
אונקית פלטינה	520.25	דולר
טונה נחושת	886	ליש"ט
טונה אלומיניום	801	ליש"ט
טונה קפה	15875	ליש"ט
טונה סוכר	200	דולר
בושל חיטה	2.88	דולר
ליברה כותנה	0.539	דולר
חבית נפט ברנט	17.95	דולר
חבית נפט דובאי	17.00	דולר

הבנקאים במערב מודאגים: הדרום־אמריקאים חייבים 380 מיליארד דולר

לברזיל, מקסיקו וארגנטינה כ־30% בחוב העולמי

המצב הדרום־אמריקאי שוב גורם כאב ראש לבנקאים במערב, כי יש ספק אם המדינות הללו, בעיקר ברזיל, ארגנטינה ומקסיקו, יוכלו לעמוד בהחזרים. מדינות דרום אמריקה חבות לגורמי חוץ כ־380 מיליארדי דולרים וזה קרוב לארבעים אחוזים מכל חובות החוץ בעולם, אשר מוערכות ב־950 מיליארדי דולרים. שלוש המדינות הדרום־אמריקאיות הגדולות בעולם הן ברזיל עם חובות חוץ של 103.8 מיליארדי דולרים, מקסיקו עם 100.8 מיליארדי דולרים וארגנטינה עם 50.6 מיליארדי דולרים.

הבנקים בעולם מודאגים, כי העודף במאזן התשלומים של שלוש המדינות הללו מצטמק ולפיכך המקורות ממטבע החוץ שלהם יורדים.

הבנקים המודאגים ביותר הם בארה"ב, כמו „סיטיקורפ" בלבד חובות דרום אמריקאים בסך כולל של 9.9 מיליארדי דולרים. אך גם הבריטים מודאגים, שכן לבנק „לוידס" חובות דרום אמריקאים בסך כולל של 5.1 מיליארדי דולרים.

לארה"ב גרעון גם בסחר השירותים

לארצות מדברים הרבה על המאזנים המסחריים של המדינות השונות, אולם על מה שמכונה המאזן בסחר הבלתי־נראה על כך לא מדברים הרבה. המאזן הזה, אשר משקף את ההשקעות בחו"ל, ואת ההכנסות מהשקעות אלו, את ההכנסות משירותים פיננסיים תחבורתיים תיירותיים ועוד, חשוב מאוד למדינות כמו בריטניה, שוויץ וספרד.

עד לשנת 1981 היה לארה"ב העודף הגדול ביותר בסחורות בלתי־נראות – 34 מיליארדי דולרים. בשנת 1986 יש לה לארה"ב גרעון של שישה מיליארד. את מקומה בליגת הראשונים תפסה בריטניה, אשר בשנת 1986 הגיעה לעודף של 12 מיליארדי דולרים בעיקר בגלל ההכנסות מהשקעות שלה בחו"ל השוות יותר ממאה מיליארד דולר, ובגלל ההכנסות מהסקטור הפיננסי שהוא אחד החשובים בעולם. גם לספרד עודף גדול בבלתי־נראים בזכות התיירות הפורחת שלה, ולשוויץ עודף גדול בגלל הבנקאות האדירה שלה.

הגרעון הגדול ביותר בסעיף הבלתי־נראים שייך למערב גרמניה עם גרעון של 21 מיליארדי דולר, בעיקר בגלל יצר הנסיעות של הגרמנים לחו"ל.

יתרות מטבע חוץ אדירות לטאיוואן

עודף יצוא ומדיניות הבנק המרכזי גורמים לאינפלציה

העליה בשערו של הין היפאני נתנה הזדמנות למדינות אחרות במזרח אסיה, בעיקר לדרום קוריאה וטאיוואן, לחדור לשוקי היצוא של המערב. הסינים הלאומנים של טאיוואן עשו את זה בהצלחה מרובה –בשנה שעברה עלה היצוא שלהם בצורה מטאורית. העודף המסחרי שלהם בשנת 1986 הגיע לקרוב לעשרים מיליארדי דולרים.

אולם למרות העליה התלולה ביצוא והעליה בעודף המסחרי הדולר של טאיוואן לא עולה כי זה עולה למשק הטאיוואני ביוקר.

הבנק המרכזי של טאיוואן מנע את עליית שער הדולר המקומי על ידי רכישות עצומות של דולרים. ואכן בעקבות הרכישות הללו יתרות מטבע החוץ של טאיוואן הן הגדולות בעולם – 48 מיליארדי דולרים. דבר זה עולה ביוקר לטאיוואן, שכן מאחר שהדולר יורד בערכו הערך של הרזרבות יורד בהתאם. ואת ועוד, ההתערבות של הבנק המרכזי יוצרת בעיות אינפלציוניות מבית, כיוון שהיא מעלה את כמות הכסף שבידי הציבור בצורה מסוכנת. ב־1986 בלבד גדלה כמות הכסף ב־45 אחוזים וזה בתקופה שהצמיחה הכלכלית הסתכמה ב־10.8 אחוזים בלבד.

עליה בשערי הריבית

לטווח ארוך צפויה הוזלת האשראי

שערי הריבית הניידים התחילו לעלות במשך השבוע שעבר, אך שערי הריבית הקבועים, אלה שמשתנים על פי החלטה אדמיניסטרטיבית, הם ללא שינוי.

העליה בשערי הריבית ברחבי העולם באה הודות ליציבות היחסית בשוקי הכספים, מה שאיפשר לשערי הריבית, בעיקר באירופה, לעלות במקצת בעקבות ביקוש מוגדל לכסף שהיה השבוע. מאחר שלא היה חשש לעליה בשער המרק, הפר"ש ושאר המטבעות האירופיים בגלל היציבות היחסית של הדולר לא התערבו הבנקים המרכזיים של אירופה כדי למנוע את עליית שערי הריבית.

עם זאת, בטווח ארוך יותר, צפויה, ככל הנראה ירידה מסויימת בשערי הריבית, שכן האמריקאים לוחצים על מדינות אירופה ויפאן לנקוט מדיניות מוניטרית שתאפשר הוזלה האשראי כדי לדרבן את הצמיחה והביקושים, וייתכן שהגישה האמריקאית החדשה להדולר ונכונותם לייצב את המטבע האמריקאי תאפשר הטורים אשר יביאו להורדת שערי הריבית.

שערי ריבית	
דולרית:	
בסיסית	7.5
ניכיון סחורות	5.5
קרנות פדרליות	6.13
ליבור חצי־שנתי	6.25
ריבית ליבור	
חצי־שנתית במטבעות אחרים	
ליש"ט	10.81
מרק	4.06
פר"ש	3.5
גילדן	5.56
ין	4.06

קרן נאמנות נטע עכשיו במבצע!

שעור הוספה מופחת ● לרכישה בכל סניפי הבנקים עד 09.30 לאותו יום

נטע קרן גמישה

מתאימה את השקעותיה להתפתחויות בשוק ההון.

תשואה בהשקעה

★ השינוי מאז הקמתה (28.1.85) ועד 19.1.87 תשואה של 373% לעומת עליית מדד של 233% ופיחות כלפי הדולר 139%.

★ $10,000 שהושקעו ביום הקמתה (28.1.85) שווים כיום כ־$20,000.

★ הקרן הגיעה למקום ה־1 מבין 108 הקרנות שפעלו באותה תקופה.

בטחון בהשקעה

★ נאמן: בנק איגוד מקבוצת בל"ל משמש כנאמן לקרן וכספי הקרן מוחזקים ברשותו ובפיקוחו.

★ דיווח: חידוש בלבדי של מיטב: מידי חודש נשלח דו"ח על הרכב הקרן למשקיע (בהתאם לאמור בתשקיף).

★ פיזור: פיזור השקעותיך בין מספר מנהלי קרנות (ימנהלי שונים) מהווה מרכיב חשוב בבטחון ההשקעה.

המנהל: פלסם (ש.צ.) יעוץ כלכלי ופיננסי בע"מ חברת אחות לחברת היעוץ "מיטב" (בשליטת צבי סטפק ושלמה סימנובסקי)

ר"ג, ביאליק 51א' טל' 727506
ת"א, נחמני 9 טל' 290251

קל' הפרסום

אין מודעה זו מהווה הצעה לרכישת תעודות השתתפות בקרן

מכז מן الأصل

هكذا منذ الأصل

הפועל ירושלים הפתיעה הגליל בנעילת משחקי הליגה בכדורסל

מאת משה בוק

נצחונה המפתיע של הפועל ירושלים מול גליל עליון ונצחונה המוחץ של מכבי ת"א על אליצור נתניה עמדו אמש במוקד מחזור הנעילה של הליגה הלאומית בכדורסל.

מחזור אמש לא שינה, למעשה, דבר לקראת משחקי הגמר־סל, שיפתחו בעוד שבוע. רוב התוצאות היו צפויות ובמשחקים רבים גילו הצופים חוסר עניין בולט.

למכבי ת"א הספיקה מחצית אחת טובה כדי להביס את "הטוטני" אליצור נתניה. דווקא במשחק זה, שלא קבע דבר לשתי הקבוצות, היתה בדקות הסיום תקרית מצערת בין שני השחקנים שחומי העור, קיין מאגי ווילי סימס.

כדורסלני הפועל ירושלים המשיכו את מסע נצחונותיהם. הפעם הם גברו ללא קושי על קבוצת הצמרת של הפועל גליל עליון. כדורסלני הגליל הוכיחו שוב, כי העונה הם סובלים מחוסר יציבות ביכולתם.

ה"היה" ולהקתו מהפועל חולון "טרפו" ללא קושי את שחקניה הצעירים של מכבי חיפה. אין ספק, כי החולונים מגיעים למשחקי הגמר־סל בכושר שיא.

הפועל ר"ג נפרדה מהליגה הלאומית בהפסד דחוק מול קבוצת מרכז הטבלה של בית"ר ת"א. גם היורדת השניה לליגה הארצית, הפועל איתן גבת, נחלה הפסד דחוק להפועל חיפה.

לכדורסלני הפועל ת"א מגיע מזל טוב. שכן, לאחר סדרת הפסדים צורבים זכו סוף סוף ה"אדומים" בנצחון מול מכבי ר"ג.

הפועל י־ם 101 / גליל עליון 87

כדורסלני הפועל ירושלים לא התקשו להביס את קבוצת הצמרת של הפועל גליל עליון בתוצאה 87:101 (44:49).

הירושלמים שיחקו בהתלהבות רבה. לרבים נראה היה, כי משחק זה קובע עבורם את השארותם בליגה הלאומית. בראשותם של ריקי בראון, האמר הארד ובילי בילר הם לא התקשו למוטט את יריבתם.

האורחים מהגליל סבלו מהעדרו של שמואל זיסמן, הסובל מפציעה. מחליפו, יאיר בן עטר, לא הצליח להכנס לנעליו. רוב שחקני הגליל שיחקו מתחת לרמתם הרגילה. רק וויס וליף הציגו לעיתים שבב מיכולתם.

המשחק היה חד צדדי בכל שלביו. הירושלמים, בעידוד אוהדיהם הרבים, שיחקו בהתלהבות רבה ויתרונם לא הוטל בספק בכל מהלך המשחק. אין ספק, כי שחקני הגליל חייבים לעשות בדק בית יסודי לפני משחקים במסגרת הגמר־סל וגמר גביע המדינה מול אליצור נתניה.

שפטו זגול והרמן לעיני 400 צופים באולם מלחה.

נקודות להפועל ירושלים: בראון (27), הארד (21), בילר (20), קנז (15), בן ארי (8), רנ'אלס (6), בלאט (4).

נקודות לגליל עליון: וויס (19), ליף (19), ברי (18), חן (9), הנפלד (6), בן עטר (6), הסלון (6), סמית (4).

יצחק קליין

הפועל חיפה 88 / איתן/גבת 84

כדורסלני הפועל איתן/גבת נפרדו אמש מהליגה הלאומית בהפסד דחוק להפועל חיפה – 88:84 (57:37).

האורחים מהעמק שיחקו בשאפתנות רבה. הם ניסו להוכיח, כי ירידתם לליגה הארצית נובעת מביש מזל בלבד. השחקן הבולט בשורותיהם היה הותיק, אריאל פורת, שבכמה קליעות ממרחק הזכיר את ימיו הטובים.

שחקני עיר הכרמל שיחקו בהילוך שני. הם פתחו את המשחק בסערה, אך לאחר שעלו ליתרון ברור, הפסיקו דלול וחבריו לשחק במהירות ואיפשרו ליריבתם לצמק את הפער.

גם אמש בלט השחקן שחום העור, רונלד יוסטון, ששלט ללא עוררין מתחת לסלים. ליונתן דלול היו לעיתים דקות משחק טובות, בהן צלף ללא קושי בדייקנות רבה לסל.

החיפאים הוליכו עד לשלבי הסיום, אך בירידת התפוקה של דלול וחבריו, שנוצלו היטב ע"י שחקני גבת, צימקו את הפער.

שפטו הלינגר וזולצר לעיני 800 צופים באולם רוממה.

● נקודות להפועל חיפה: יוסטון (21), דלול (20), קסקי (18), הלס (16), סמטוב (7), אופיר (4), שביט (2).

● נקודות לאיתן/גבת: הארדי (21), פורת (16), אלון שמר (13), מאר (12), אורן שמר (8), שמחוני (6), ינאי (4).

יצחק ציבין

הפועל ת"א 87 / מכבי ר"ג 84

יכולת מעולה של דן רובינזון במחצית השניה הקנתה נצחון חשוב לכדורסלני הפועל ת"א מול קבוצת התחתית של מכבי ר"ג – 84:87 (39:46).

ה"אדומים" המשיכו להציג משחק חלש. למזלם שיחקו שני שחקני הפנים שלהם, רובינזון ומרסר, בהקרבה רבה מתחת לסלים והצליחו במו ידיהם לגבור על הרמת־גנים.

שחקני עיר הגנים גילו אדישות במשחקם. יתכן, כי השארותם בליגה הלאומית פגעה ברוח הלחימה של השחקנים. רק ג'ים תומאס במחצית הראשונה ואור גורן במחצית השניה גילו יכולת טובה בר"ג.

במחצית הראשונה הוליכו שחקני עיר הגנים ללא קושי. יכולתו המעולה של ג'ים תומאס, שקלע במחצית זו 29 נקודות, לא הותירה שום סיכוי למרסר וחבריו.

במחצית השניה נכנס לפעולה דן רובינזון, ששיתק לחלוטין את תומאס ואף קלע 26 נקודות. יכולתו המעולה סחפה את חבריו למהפך בדקות הסיום.

שפטו פישר ובר לעיני 200 צופים בכפר המכביה.

נקודות להפועל ת"א: רובינזון (42), מרסר (22), קאליש (7), ויליס (6), דיקמן (6), פרישמן (4).

נקודות למכבי ר"ג: תומאס (29), גורן (24), גיבסון (12), נאורי (9), בינו (8), שרלצקי (2).

מאיר לוי

בית"ר ת"א 115 / הפועל ר"ג 103

כדורסלני הפועל ר"ג נפרדו אמש מהליגה הלאומית בצורה מכובדת, לאחר שנוצחו בקושי רב ע"י קבוצת מרכז הטבלה של בית"ר ת"א – 115:103 (55:52).

חניכיו של אברהם חמו שיחקו בשאפתנות רבה. הם ניצלו עד תום את שאננות הבית"רים והצליחו במשחק פשוט ומהיר להוליך ברוב שלבי המשחק.

הבולט בשורותיהם היה ללא ספק קית בנס, שקלע מכל מרחק וסחף את חבריו למשחק מהיר ומדויק. גם לביירון ג'נס היו דקות טובות.

שחקני ה"מנהרה" חייבים להודות ל"מלך הסלים" של הליגה, רון דייוויס, שביכולת קליעה מעולה מנע מקבוצתו אי נעימות. דייוויס ניצח למעשה במו ידיו את הרמת־גנים.

כאמור, הוליכו שחקני עיר הגנים ברוב שלבי המשחק ביתרון שנע בין 5 ל־13 נקודות, אך כושרם הגופני הלקוי והתעוררות של דייוויס וחבריו בשלבי הסיום הביאו למחיקת היתרון הרמת־גני.

בדקות הסיום הצליחו הבית"רים לשבור כליל את יריבתם ולעשות במגרש ככל העולה על רוחם. מי שנראה שבע רצון בסיום המשחק היה אברהם חמו, שאמר: "הוכחתי לכולם, כי מוקדם להספיד את הפועל ר"ג. כבר בעונה הבאה נתחיל לבנות תשתית להמשך פעילות הקבוצה".

שפטו דגן וסגב לעיני 500 צופים בהיכל הספורט ביד אליהו.

נקודות לבית"ר ת"א: דייוויס (43), ג'נס (27), מוסקוביץ (18), שטיין (18), הוארד (6), רוסמן (1).

נקודות להפועל ר"ג: בנס (33), ג'נס (24), בן ארי (18), חולדן (15), אפי כהן (7), בארגר (6).

יוסי משורר

מכבי ת"א 117 / אלי' נתניה 87

יכולת מעולה של שחקני מכבי ת"א במחצית השניה הספיקה להם להביס את קבוצתה היומרנית של אליצור נתניה בתוצאה 87:117 (47:51).

גם אמש היה כוכב המשחק קיין מאגי, ששלט ללא עוררין מתחת לסלים ואף קלע בקלות רבה 44 נקודות לזכות קבוצתו. גם ללי ג'ונסון ודורון ג'מצ'י היו לעיתים דקות טובות.

שחקני אליצור היטיבו לשחק במחצית הראשונה. במחצית זו הציגו חניכיו של יוסי הררי מבצעי כדורסל מהנים. במיוחד צד את העין גרד גידנס, שבכמה מבצעים וירטואוזיים סחט תשואות סוערות מהצופים.

ברוב דקות המחצית הראשונה חזו הצופים במשחק שקול ותפכפך, אך במחצית השניה שילמו שחקני אליצור ביוקר רב על פזיזותם. הם הירבו לאבד כדורים ולהחטיא ממצבי קליעה נוחים. עובדה זו נוצלה עד תום ע"י שחקני האלופה, שבהתקפות מהירות לא התקשו למוטט את יריבתם.

בדקה ה־38 התחוללה סערת רוחות במגרש וביציעים, לאחר שקיין מאגי ווילי סימס ניסו להלום האחד בשני. רק התערבות חבריהם מנעה תיגרה כוללת בין שני הכדורסלנים שחומי העור.

שפטו זגול והרמן לעיני 4000 צופים בהיכל הספורט ביד אליהו.

נקודות למכבי ת"א: מאגי (44), ג'ונסון (21), ג'מצ'י (19), ברקוביץ (13), ליפין (8), קורנליוס (5), אורדיטי (3), אראסטי ולאסוף (2 כ"א).

נקודות לאליצור: פייר (20), גברסון (18), ג'ונסטון (16), מלוביק (13), גידנס (11), ברכה (5), סימס (4).

יוסי משורר

הפועל חולון 101 / מכבי חיפה 75

כדורסלני הפועל חולון המשיכו להציג יכולת טובה. הם לא התקשו להביס את קבוצתה השאפתנית של מכבי חיפה בתוצאה 75:101 (40:63).

החולונים שיחקו במהירות רבה. בראשותו של הרכז המצוין, ישראל אלימלך, הם יצאו להתקפות מהירות, שלרוב הסתיימו בסלים קלים. ההתקפות המתפרצות התאפשרו הודות ליכולתם הטובה של באניסטר וטרי מתחת לסלים.

ה"היה" הכשיר לגלות שיפור במשחקו. גם לג'יימס טרי היו דקות טובות מתחת לסלים. נראה, כי טרי מקבל בטחון רב בעת שבאניסטר משחק היטב מתחת לסלים. גם שחקני החוץ של חולון היטיבו לשחק ונראה, כי לקראת משחקי הגמר־סל מגיעים חניכיו של מולי קצורין בשיא כושרם.

שחקני עיר הכרמל איכזבו כליל. משחקנים כמו גודרון, שפע ורוזנברג ניתן היה לצפות להרבה יותר. המשחק היה חד צדדי בכל שלביו, כשכל ניסיונות החיפאים לצמק את הפער נבלמו ללא קושי ע"י החולונים הנמרצים.

שפטו עובדיה ורבות לעיני 700 צופים בחולון.

נקודות להפועל חולון: באניסטר (27), טרי (24), בודמור (20), אלימלך (13), בונין גן (10), יעקובי (7).

נקודות למכבי חיפה: ג'ונסון (19), פלוארס (16), שלכטר (14), שפע (7), גודרון (7), גולדשמיט (4), ארי רוזנברג (4), ירדן רוזנברג וגילדמן (2).

אבי וייגרמן

הטבלה הלאומית

(לאחר 22 מחזורים)

1.	מכבי ת"א	1792:2445	45
2.	הפועל חולון	1812:2029	39
3.	גליל עליון	1941:2021	37
4.	אלי' נתניה	2050:2108	36
5.	מכבי חיפה	2027:2074	34
6.	הפועל ת"א	1953:1938	33
7.	הפועל חיפה	2005:1934	31
8.	בית"ר ת"א	2046:1939	31
9.	הפועל י־ם	2074:1954	30
10.	מכבי ר"ג	2135:1908	29
11.	איתן/גבת	2046:1877	28
12.	הפועל ר"ג	2352:1957	24

כוכב המחזור

קיין מאגי, שחקן הציר של מכבי ת"א, שסחף את חבריו לנצחון מוחץ מול אליצור נתניה. מאגי שלט ללא עוררין מתחת לסלים והוכיח, כי השנה הוא השחקן היציב ביותר בשורות האלופה הישראלית.

חמישיית המחזור

רון דייוויס (בית"ר ת"א)
דן רובינזון (הפועל ת"א)
קני באניסטר (הפועל חולון)
קיין מאגי (מכבי ת"א)
גל קנז (הפועל י־ם)

מלך הסלים

רון דייוויס (בית"ר ת"א) 695
קיין מאגי (מכבי ת"א) 601
רונלד יוסטון (הפועל חיפה) 532
אל הארדי (איתן/גבת) 522
אור גורן (מכבי ר"ג) 518

במחזור הבא

בפלייאוף:
מכבי ת"א – בית"ר ת"א
חולון – הפועל חיפה
גליל עליון – הפועל ת"א
נתניה – מכבי חיפה

הזן אל התואר האירופי

"רובין הוד" אירופית: הסובייטית לודמילה ארז'ניקובה יורה אל הבול בדרכה לזכיה באליפות אירופה בקשתות

פינג־פונג אשרות בין הודו לישראל

הודו חזרה אתמול למוטה. לאחר שמזכיר הועדה המארגנת של אליפות העולם הבטיח להודיע היכן יקבלו טניסאי־השולחן הישראלים את אשרות־הכניסה, החלה אתמול הודו במתונה. בשיחה טלפונית ציין המזכיר, כי הורף הבטחתו אין בידו תשובה ברורה והוא ביקש לשוב וליצור עמו קשר היום. בהתאחדות לספורט ינסו, כמובן, לקבל היום את האשרות, אולם בנשיאות המוסד הביע חשש מתרגילי התחמקות של הודו. כדי לקיים אפשרות זו הזכנה התאחדות טניס־השולחן הבינלאומית בעניין. בכל מקרה, בנשיאות הוחלט, כי הנבחרת הישראלית תצא לאליפות העולם רק אם יובטחו, באופן ברור, אשרות כניסה לנבחרתה.

עיקול על כספי קבוצת הכדורסל של הפועל חיפה

עיקול זמני של כספי קבוצת הכדורסל של הפועל חיפה הוטל אתמול ע"י בית המשפט השלום בחיפה לבקשת חברת "מילרס מורס אינטרנשיונל אינק" מאריזונה, הטוענת, כי הסכם עימה חוזה בקשר לתשלום דמי תיווך עבור שחקני כדורסל.

שופט בית המשפט השלום בחיפה, מרדכי שוחט, נענה לבקשת החברה האמריקאית והורה על הטלת עיקול זמני של כספי קבוצת הכדורסל של הפועל חיפה בשני בנקים חיפאיים, על סכום כולל של 22,000 ש"ח.

החברה האמריקאית טוענת, כי תיווכה בעיסקת העסקתם של שני כדורסלנים אמריקאים, קיס בנת והייקל ריצ'רדסון, בקבוצת הפועל חיפה. החיפאים התחייבו לשלם לקיס בנת סכום של 60,000 דולאר ולריצ'רדסון סכום של 200,000 דולאר לשנה. על פי החוזה, טוענת החברה, התחייבה קבוצת הפועל חיפה לשלם תמורת שני האמריקאים "עמלת תיווך" בשיעור של 10 אחוזים, המסתכמת ב־26,000 דולאר. טרם הוגש כתב הגנה.

מאבק צמרת הערב בליגה בכדורעף

מאת אשר גולדשלגר

קבוצת הצמרת של הפועל קרית־אתא תארח הערב ב־7 את הפועל מקה־אשר במוקד המחזור ה־20 בליגה הלאומית בכדורעף.

המוליכה, קבוצת הפועל המעפיל, תארח ב־7.30 אצל קבוצת מכבי חיפה.

יתר המשחקים: הפועל כפר־סבא – הפועל רמת־אביב; הפועל בת־ים – הפועל העמקים/שריד; מכבי תל־אביב – הפועל העוגן/מעברות.

קלן זכתה בבכורה בחיפה הכניעה את מנשנגלדבאך 2:5

מאת אברהם ציבין

קלאוס אלופס, כוכבה של קלן, היה אמש גבור הנצחון שלה על יריבתה מהבונדסליגה, בורוסיה מנשנגלדבאך, כשהבקיע צמד שערים תוך שלוש דקות והצעיד את קבוצתו לנצחון משכנע 2:5 במסגרת המונדיאל הבינלאומי בחיפה.

קלן פתחה בתנופה וכבר בדקה ה־16 הוליכה ביתרון משער של פאול שטיינר ממסירה מצויינת של טוני ודיקן. קלן המשיכה לתת את הטון במשחק, ובדקה ה־27 הוסיפה שער שני: לינהוף הגביה והארמין גרין נגח פנימה.

במחצית השניה חזינו בתצוגה מרהיבה. הדקות הראשונות היו שייכות לשחקני "גלדבאך", שכוכבם כריסטיאן הכשטטר הבקיע צמד שערים בדקות 57 ו־60. לאחר מכן באו הדיות הגדולות של אלופס, שהכפיל את מנת השערים של קלן בדקות 61 ו־64. אלופס גם "בישל" את השער החמישי בדקה ה־76: הוא מסר כדור מדויק למורטן־אולסן, שבעט לשער והכדור פגע באחד המגינים וחדר לרשת.

שפט יצחק בן־יצחק לעיני 1000 צופים.

בסיום המשחק העניק אריה גוראל, ראש עיריית חיפה, את הגביע ל"קפטן" של קלן, קלאוס אלופס. המנצחים זכו בפרס של 60,000 שקל והמפסידים הסתפקו ב־45,000 שקל.

קלן: שומכר; הונרבך, שטיינר, ולייך, בייץ'; אולסן, לינהוף, גיילנקירכן (בייו); גרין (יאנסן), ודיקן, אלופס.

מנשנגלדבאך: קאמפ; וייגהולד (ברובקה), ברונס, הדיינג, פרונצ'ק; קראוס, הכשטטר, בקלהורן; לינן (סילה), רהאן, קרינס.

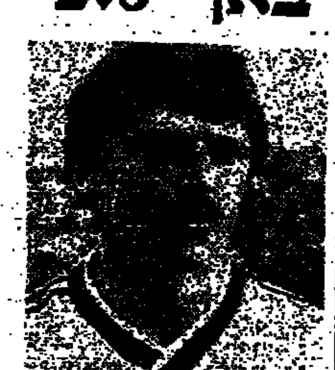

מבקיע צמד אלופס

מכבי חיפה הביסה את מכבי ת"א 0:4

מאת יצחק ציבין

שחקני מכבי חיפה לא התקשו אתמול להביס את קבוצתה החלשה של מכבי ת"א – 0:4 (0:2) ולזכות במקום השלישי במונדיאל הטורניר הבינלאומי שנערך בחיפה.

שחקני עיר הכרמל זכו בנצחון מוצדק, שכן הם שלטו במרבית שלבי המשחק ללא עוררין במרכז המגרש והירבו לסכן את שערו של שוערה המחליף של ת"א, סימן טוב.

שתי הקבוצות הופיעו למשחק זה בהרכבים חסרים. רוב כוכביהן לא שותפו במשחק, במטרה לאפשר להם מנוחה לקראת המשך משחקי הליגה. שחקני הספסל של הקבוצה התל־אביבית לא הצליחו למלא את החלל החסר למורת משחקם השוטפת.

את המשחק הזוהר ללא ספק הזליך המסוכן משה סלקטר, שלאחר תקופת שפל ממושכת הצליח להבקיע שני שערים ולסכן רבות את השער.

פתיחת המשחק של חיפה היתה מוצלחת. כבר בדקה ה־11 עלו חניכיו של שלמה שרף ליתרון ראשון, לאחר שברוך ממן שלח מסירה מצוינת בין שני שחקנים למשה סלקטר, שחלף ללא קושי על פני השוער ומ־8 מ' קבע מול השער החשוף – 0:1.

החיפאים המשיכו להלום ובדקה ה־28 אף הגדילו את יתרונם. שוב היה זה ברוך ממן, שהגביה כדור מדויק לעבר משה סלקטר, שבנגיחה מקרוב קבע – 0:2.

לאחר הבקעת השער השני נרגעו במקצת שחקני עיר הכרמל. גם הגשם שלא הפסיק לרדת פגע ברמת המשחק, אך ראוי לציין, כי משטח הדשא המצוין לא נפגע כלל.

בדקות הסיום התעוררו שחקני עיר הכרמל מתרדמת החורף והצליחו ללא קושי להגדיל את התוצאה. בדקה ה־72 הגביה ירון גבעול כדור קשתי לעבר איתי מרדכי, שבנגיחה קבע – 0:3.

בדקה ה־85 הצליח העולה החדש מארגנטינה, אלחנדרו גוטמן, להבקיע את שער הבכורה שלו בבגדי ה"ירוקים". רפי אוסטר בעט כדור שטוח לקורת השער. גוטמן עט על הכדור החוזר ומקרוב קבע את תוצאת המשחק – 0:4.

הנצחון החיפאי זיכה את הקבוצה בפרס כספי של 30,000 ש"ח. מכבי ת"א שסיימה את הטורניר במקום האחרון התנחמה בפרס כספי של 15,000 ש"ח.

את הגביע לקבוצה המנצחת העניק יו"ר הנהלת ההתאחדות לכדורגל, שאול סוידי. גביע מיוחד לזכרו של חיים ליבוביץ הוענק לשחקן הישראלי המצטיין של הטורניר, אבי רן, ע"י בנו של ליבוביץ.

1600 צופים חזו במשחק שנערך בשיפוטו של עובדיה בן יצחק.

● מכבי חיפה: רן; אהרוני (מרילי), א. כהן, אוסמן, קלינגר, ל. רוזנטל, גבעול, ממן (גוטמן), א. מרדכי, סלקטר, מזרחי.

● מכבי ת"א: סימן טוב; קרמר, אבי כהן (שמעונוב), אלי אשר, איתן לוי, מיקי כהן (אורי ארבוב), נוח, גולדברג, גריאני (יעקב קובה), סבוריו, אליחי.

קיסר בעד ריכוז מוסדות הספורט באיצטדיון ר"ג

מזכ"ל ההסתדרות, חה"כ ישראל קיסר, הודיע, כי הוא תומך בהצעה המקצועית לרכז את כל מוסדות הספורט במדינה, לרבות משרדי מרכז התאגדות הפועל, בשטח האיצטדיון הלאומי ברמת־גן.

המזכ"ל הודיע על תמיכתו בריכוז המוסדות הספורטיביים בישיבת מזכירות מועצת פועלי רמת־גן, בראשותו של המזכיר, שאול סוידי (יו"ר הנהלת ההתאחדות לכדורגל) ובהשתתפות ראש עיריית רמת־גן, אורי עמית.

המדובר הוא בבנייה של משרדים חדשים בכל השטח הפנוי שמתחת ליציעים באיצטדיון בסדר גודל של 6000 מ"ר. המשרדים ישרתו את רוב ההתאחדויות של הספורט וכן את מרכזי האגודות הספורטיביות (הפועל, מכבי, בית"ר וכו'), לרבות איגוד השופטים, מועצת ההימורים, מרכז המחשבים ועוד.

כמו כן הודיע על תמיכתו בריכוז המוסדות יו"ר האגף לספורט בהסת"ע, יעקב ישי.

נודע, כי בשבוע הבא תקיים ועדת האגודות בהסתדרות דיון בהצעה להעביר את מרכז הפועל לשטח האיצטדיון ולבדיקת העלות הכספית לרכישת המשרדים המיועדים להפועל. מזכ"ל הפועל, יצחק אשכ, הכין לקראת הדיון סקירה הבוחנת את כל הפרטים הקשורים בהעברת המשרדים החדשים של מרכז הפועל.

ה"גלדבאך" תחנוך האיצטדיון בכפ"ס

מאת אשר גולדשלגר

המפגש בין קבוצת הפועל כפר־סבא לבין הקבוצה המערב־גרמנית בורוסיה מינשנגלדבאך, שיתקיים היום ב־2.30, יחנוך רשמית את האיצטדיון העירוני בכפר־סבא.

קבוצת הפועל כפר־סבא ערכה אתמול אימון מתוגבר לקראת המשחק היום מול הגרמנים. המשחק ינוצל גם לפרידה מהכדורגלן ישראל פוגל בן ה־38, ששיחק שנים רבות בהפועל כפר־סבא.

פוגל, המשחק כיום בקבוצת בית"ר יבנה מליגה ב', ישולב במהלך המחצית השניה בבגדי כפר־סבא.

המאמן ניסים בכר יאפשר היום לכמה שחקני ספסל, שאינם נוטלים חלק במשחקי הליגה, להופיע מול הקבוצה המערב־גרמנית.

6 פנים חדשות באימון הנבחרת

מאת אשר גולדשלגר

סגל הנבחרת הלאומית יקיים היום את האימון השבועי לקראת המשחק בשבוע הבא מול צפון אירלנד.

ששה שחקנים: אבי כהן, יגאל מנחם, משה איזנברג, אלי דדיקס, ניר קלינגר וליאור רוזנטל, יקיימו את אימון הבכורה שלהם בנבחרת הלאומית.

השישה קיבלו את ההזמנה לאימון עוד במוצאי שבת, והמאמן הלאומי מקווה להשתמש בשרותיהם כבר במשחק מול צפון אירלנד ב־18 בחודש.

שלושה יחסרו היום את האימון: אלי יאני, שישחק בהפועל כפר־סבא מול ה"גלדבאך", שלום תקוה הפצוע ודוד פיזנטי, שנבחן בגלזגו ריינג'רס.

המאמן מיכה הביע תקווה, כי כל השחקנים יעמדו לרשותו לקראת המשחק בשבוע הבא.

שחקני הנבחרת ממכבי תל־אביב ומכבי חיפה, ששיחקו אתמול בקרית־אליעזר, לא יגיעו במנוחה. מיכה אמר, כי יש להגביר את קצב האימונים לקראת המבחנים של הנבחרת הלאומית.

בשל כמות השחקנים הגדולה יקיים המאמן הלאומי משחק מבחן פנימי בין ההרכב הראשון להרכב השני של הנבחרת.

סגל הנבחרת הלאומית יתכנס שוב ב־17 בפברואר, 24 שעות לפני המשחק מול צפון אירלנד.

שמחת מנצח: השחיין הבריטי אדריאן מורהאוז לאחר ששיפר את ההישג העולמי הטוב ביותר ב־100 מ' חזה בבריכות קטנות

נטיה בפיב"א להעניק היתר משחק ל"שוגר"

מאת משה גורן

ראשי פיב"א פנו אתמול למנהל הפועל ר"ג, אברהם חמו, שישלח להם הודעותיו על טיפול המכבים במסמים, שניתן למייקל "שוגר" ריצ'ארדסון.

נראה, כי מזכ"ל פיב"א, בורה סטאנקוביץ, שינה באחרונה את עמדתו והוא מוכן לדון בעת בהענקת אישור לריצ'ארדסון לשחק בעונה הבאה בישראל.

סטאנקוביץ אף אישר זאת במהלך מסיבת עיתונאים, שנערכה לפני פתיחת המשחק בין כוכבי המערב לכוכבי המזרח בארה"ב.

אברהם חמו מסר אמש, כי בקרוב הוא ישלח למשרדי פיב"א תזכיר מפורט על מצבו של ריצ'ארדסון. לדברי המנג'ר הרמת־גני שייך ריצ'ארדסון להפועל ר"ג והוא לא רשאי לשחק בקבוצה אחרת אלא רק לאחר קבלת אישור ממנו.

בינתיים לא ידוע גורלו של ההסכם בין הפועל חיפה לבין ריצ'ארדסון. בהסתדרות גוברת ההתנגדות לאפשר לריצ'ארדסון לשחק באחת מקבוצות הפועל. בעניין זה שיגר יעקב ישי, מנהל האגף לצעירים ולספורט, מכתב חריף למזכיר מועצת פועלי חיפה, משה ורשבקי.

חמו הבהיר, כי יתכן שריצ'ארדסון ישוחרר לאחת מקבוצות מכבי. "אין לי שום התחייבות לאחת מקבוצות הפועל", הוא הדגיש.

הכל אותו דבר אבל...
מה אמרו לוי מהמערך ולוי מהליכוד כשנפגשו עם כהן מ"התחיה" ועם כהן מר"ץ?
למה נישק רה"מ שמיר בטעות את עצמו בבקעת הירדן ולמה הפסיקה המערכת לקבל בדיחות מקוראיה על הליבליזם?
נשוקו של יום
עניינים שעל סדר היום בזוית עיניו לעניין מתוך ב־"דבר אחר"
עם שלמה ניצן, דני קרמן, איציק ברנר, אהרל'ה שמי, יוני להב, יענקל'ה רוטבליט, יוני בר־שלום, תרזה איזנברג, אבנר כץ, יאיר גרבוז, יוסף אל־דרור, תומר קרמן, אביב אל־חסיד המושיק
ב־"דבר" מחר ובכל יום ד' להשיג מעותה בכל הקיוסקים

בית ליסין
"רובינזון קרוזו" עם יוסי פולק וצביקה פישזון הערב 10.2 ב־21.00 (ההצגה באנגלית בסיסית)
"זוג פתוח" עם יונה אליאן ושושן גבאי הערב 10.2 בית החייל ב־21.00, ו' 13.2 אורדע – רמת־גן ב־22.00
"עלילות מכס, מוריס ובלה, מורדוך הערבי וזבישק הסוס" (בשיתוף עם ת. חיפה) מחר ד' 11.2, ה' 12.2, א' 15.2 ב־20.30 – הצגות ראשונות
"יצרים" מחר ד' 11.2 כפר מנחם ב־20.00, ו' 13.2 בית ליסין ב־21.00, מוצ"ש 14.2 מופת – יבנה ב־20.30 (כניסת מאחרים רק בהפסקה)
"על אש קטנה" עם אבנר שטראוס, בקטעים לגיטארה – גאן, פלמנקו ושירים משלו ה' 12.2 ב־22.00
מרים גבריאלי ב"שש שעה דקובה" ו' 13.2 ב־21.00
פינוקיו – לילדים שבת 14.2 ב־11.30
"בעל שימושי מאוד" בימוי: אילן אלדד, עם: אילן דר, דינה דורון, רחל הפלר מוצ"ש 14.2, ג' 17.2, ה' 19.2 ב־20.30 – הצגות ראשונות
אשר צרפתי ב"סונטת קרויצר" ע"פ ל.נ. טולסטוי מוצ"ש 14.2 ב־21.00
"ברגלים יחפות" מוצ"ש 14.2 בית דני ב־20.30
פסטיבל סרטי וודי אלן "בננות" הערב 10.2 ב־23.15, "מנהטן" מחר ד' 11.2 ב־23.15, ו' 13.2 ב־14.30, "שחק אותה, סם" ה' 12.2 ב־23.15, ו' 13.2 ב־23.30, "הרומן שלי עם אנני" מוצ"ש 14.2 ב־23.15
ויצמן 34 (כיכר המדינה) תל־אביב
טל' הקופה: 216653, 257966

ההסתדרות הכללית של העובדים בארץ ישראל
הועד הפועל, רח' ארלוזורוב 93 ת"א, טל' 431491
מכרז
למכירת 3 מכוניות:
1. פיג'ו 505 אוטומטי, 2000 סמ"ק, מס' 82-902-16, כולל: מזגן, רדיו והגה־כח.
2. פיג'ו 505 אוטומטי, 2000 סמ"ק, מס' 82-590-52, כולל: מזגן, רדיו והגה־כח.
3. פיאט 124, 1437 סמ"ק, מס' 80-660-15.
את המכוניות אפשר לראות בחצר הועה"פ (לפנות למשה פינק חדר 35) עד יום ג' 17.2.87 בשעות 08.00 עד 15.00.
הצעות יש להגיש במעטפות סגורות עד התאריך הנ"ל בצירוף צ'ק ע"ס 10% מסכום ההצעה.
המוכר אינו מתחייב לקבל את ההצעה הגבוהה ביותר או כל הצעה אחרת.

חברת ג'נרל־דיינמיקס
שולחת ברכותיה
לחיל האויר והתעשיה הישראלית
לרגל הגעת מטוסי F16–C הראשונים אשר יוצרו בשיתוף פעולה מוצלח עם התעשיה הישראלית

בבית המשפט המחוזי בחיפה
תיק אזרחי 1173/84
התובעת: שרה עמרם ע"י ב"כ עו"ד מ. הקסלר מרח' הדר רמז 47 קרית מוצקין
נגד
הנתבעת מס' 1: יונה לוי ולוי שרשה שמקום המצאם הוא בלתי ידוע.
הזמנה לדין
אל הנתבעות הנ"ל. הואיל והתובעת הנ"ל הגישה לבית המשפט המחוזי בחיפה תובענה נגדכן כמפורט בכתב התביעה שהעתק ממנו שמור עבורכן במזכירות בית המשפט, הנכן מוזמנות להגיש כתב הגנה תוך 30 יום מיום פרסום הזמנה זו. אם לא תעשה כן הוא לתובעת הזכות לקבל פסק דין שלא בפניכן.
נ. מאירי
מנהל מחוזי אזרחי

חוק התכנון והבניה תשכ"ה 1965
הועדה המקומית לתכנון ולבניה תל־אביב־יפו
הודעה לפי סעיף 149 לחוק התכנון והבניה תשכ"ה 1965
הינכם מודיעים בזאת, כי הוגשה לועדה המקומית לתכנון ולבניה תל־אביב־יפו בקשה ליתן אישור להקלה לפי בנין ברחוב גרונר מס' 17־19, גוש 6628, חלקה 705, תיק בנין 1/2208־017־019.
בעל קרקע או בנין או המחזיק בהם שיש לו התנגדות להוצאת היתר/אישור הנ"ל בבקשה זה רשאי להגיש לועדה המקומית לתכנון ולבניה תל־אביב־יפו, שד' בן גוריון 68, את התנגדותו המנומקת ולציין כתובתו המדויקת וטלפון.
התנגדויות תתקבלנה במשך 14 יום מתאריך פרסום הודעה זו והתנגדות תידון בפני הועדה הנ"ל.
י. בסטר סגן ראש העירייה
יו"ר הועדה המקומית לתכנון ולבניה תל־אביב־יפו

דבר היום

ספרד־ישראל: עוד צעד

למרות ההיסטוריה הארוכה של היחסים בין ספרד לעם היהודי, על הזוהר והתמורה שבהם, היא היתה האחרונה בין מדינות הקהילה האירופית שכוננה יחסים דיפלומטיים עם ישראל. משום כך, ביקורו הנוכחי של סגן רה"מ ושר החוץ יצחק נבון, הוא ביקור ראשון של שר ישראלי בארץ זו. אמנם כבר נחתמו בעבר פרוטוקולים לשיתוף פעולה בנושאי מדע, טכנולוגיה ותיירות בין שתי המדינות, אולם ההסכם הרשמי הראשון בין שתי המדינות נחתם עכשיו. אין לתמוה על שהוא דן דווקא בתחום התרבות; נוכח מורשת משותפת: התרומה היהודית לתרבות ספרד והשפעתה המתמשכת של גולת ספרד על דפוסי חיים של חלק גדול מהעם היהודי. קשרי התרבות ההדדיים החלו להתרקם עוד לפני כינון היחסים הדיפלומטיים ויש לצפות שיתרחבו. מותר גם לקוות כי בעתיד הלא־רחוק יוכל שר החוץ הישראלי לקיים ביקור גומלין במאדריד, לאחר שעמיתו הספרדי סייר כאן בסתיו שעבר. לא מכבר התארח בארץ גם מנהיג האיגודים המקצועיים הסוציאליסטיים שקשריהם עם ההסתדרות הוחלו עוד לפני קיצו של משטר פראנקו ותרמו רבות להתקרבות בין שני העמים ושתי המדינות.

חרף התקרבות זאת אין להתעלם מבעיות. עדיין יש חילוקי דעות לגבי קשרי הסחר בין ישראל לקהילה האירופית, עקב הצטרפותה של ספרד אליה. יש גם קשיים הנוגעים במערכת הקשרים המסועפת וההדוקה של ספרד עם מדינות ערביות. כאיזון לכינון יחסים עם ישראל העניקה ספרד מעמד דיפלומטי נכבד גם לנציגות אש"ף – ולמרות הטרור הבאסקי היא נוהגת בזהירות רבה לגבי הטרור המזרח־תיכוני והשלכותיו. חילוקי הדעות האמריקאים־ספרדיים, חרף אישור הישארותה של ספרד בנאט"ו במישאל עם, אף הם אינם פועלים לטובת ישראל; ולא רק במחנה הקומוניסטי אלא גם בקרב האופוזיציה של המרכז נשמעת בקורת על ישראל. חרף כל אלה יש להתמיד במאמצים לפיתוח הקשרים עם מדינה אירופית ים־תיכונית חשובה זו.

הבריאות – לטיפול נמרץ

מאת רנקה הרניש

מבין כעשרה תנאים שהממשלה והמעסיקים התחייבו למלאם במסגרת ההסכם הקיבוצי עם האחיות – נתמלא אחד; הממשלה, כמסתבר, חתמה על הסכם ביודעה מראש שלא תוכל לקיימו

מערכת הבריאות זקוקה לטיפול נמרץ. גם אנשי משרד־הבריאות מודים, שבתי־החולים כבר אינם יודעים מה היא עבודה רגילה. מצבי חירום פוקדים אותם לעתים יותר ויותר קרובות, בעקבות עיצומים שונים, והמערכת כמו מתרגלת למחזות הקשים, להוצאת זקנים תשושים ממוסדות גריאטריים או לנטישת חולים פסיכיאטריים וסיעודיים ללא כל טיפול אלמנטרי. שוב ושוב מבטלים ניתוחים מתוכננים, והתורים, שממילא אינם קצרים, מתארכים עוד יותר. הנפגע הוא החולה "בן השורה"; "אנשים חשובים מאוד" מקבלים את מיטב הטיפול בכל המצבים.

גם היום שוב נידחו הניתוחים המתוכננים בכל בתי־החולים בארץ ומרפאות החוץ יהיו סגורות במשך 24 השעות הקרובות, משום שהאחיות והאחים מקיימים שביתת אזהרה. במשך כל השנה שעברה – מינואר עד אוקטובר – טולטלה מערכת האישפוז בגלל מאבקם של האחיות והאחים. אפשר היה לצפות, שעם חתימת ההסכם הקיבוצי איתם תחזור העבודה לתיקנה, לפחות בתחום הסיעודי. אך לא דובים ולא יער. הממשלה אינה מיישמת את סעיפי ההסכם שנציגיה חתמו עליו, וגם ההסתדרות, לפי טענת האחיות, אינה מוכנה להקים, ברוח ההבנות המוקדמות, את הגוף הייצוגי של האחיות והאחים של בתי־החולים – חטיבה נפרדת ועצמאית, במסגרת הסתדרות האחיות. וכך חזרנו לאותו מקום. הסבל הרב שנגרם לחולים ולמשפחותיהם בשנה שעברה, בגלל שביתת האחיות והעיצומים החוזרים של עובדי הסיעוד בבתי־החולים, עלול להתחדש במלוא עצמתו.

שרת הבריאות פונה בקריאות נואשות – פעם לרופאים; פעם לעובדי המינהל והמשק והפעם לאחיות ולאחים – ומבקשת שלא ינקטו צעדים העלולים לפגוע בחולים, אבל קריאותיה אינן אלא יציאת ידי חובה. איש אינו מתרשם ואיש אינו מגיב. קשה לסתור את טענת האחיות, שאם הממשלה אינה מקיימת את התחייבותה בהסכם הקיבוצי, אין לצפות לעבודה תקינה מהעובדים.

נציגי הממשלה והמעסיקים התחייבו, בחתימתם על הסכם העבודה הקיבוצי, לקבוע לאחיות ולאחים שבוע עבודה גמיש, בן 36 שעות; להכין את המערכת למעבר לעבודה בארבע משמרות; לספק להם "תנאים פיסיים" הולמים, לרבות מעונות לילדים, דיור, הסעות, ארוחות, ביגוד, החזר נסיעות ברכב, תמריץ, תקנים ותקינה לאחיות ולאחים במערכת האישפוז וכן קיצור שבוע העבודה במרפאות חוץ ובמכונים. מלבד התמריץ, אין מבצעים שום סעיף מהסעיפים הללו, שנכללו בהסכם הקיבוצי, אף שמאז החתימה עברו יותר משלושה חודשים. יתר על כן – 1500 התקנים החדשים לאחיות, שעל־פי ההסכם אמורים היו לאייש אותם בשנתיים הקרובות, כבר קוצצו בספר התקציב.

עתה מתברר, שהממשלה חתמה על ההסכם עם האחיות ביודעה מראש שאין כל אפשרות ליישמו. האם יש משמעות אחרת לדברים שאמרה שרת הבריאות, ביום ו' האחרון, לנציגות האחיות? "היום זה בלתי־אפשרי לעבור לעבודה במתכונת של 36 שעות בשבוע בלבד", אמרה השרה, "מפני שזה יחייב תוספת של כ־2000 אחיות מעבר ל־1500 התקנים הנוספים, שעליהם הוסכם". ההסכם הקיבוצי נחתם כחוק וכדין עוד באוקטובר־אשתקד, והנה עכשיו מודיעה שרת הבריאות שתתמוך בשבוע עבודה מקוצר לאחיות בבתי־החולים רק בתנאי שיסכימו לעבוד לפחות ארבע שעות נוספות כל שבוע.

האחיות אינן מתכוונות למוטט את המערכת; את עניין שעות העבודה הנוספות אפשר להסדיר בתנאי תגמול הולם. במערכת האישפוז הממשלתית קיבלו האחיות והאחים כל השנים בעד שעות נוספות תשלום שווה לזה שמקבלים בעד שעה רגילה ובמקרים מסויימים אף פחות.

(המשך בעמ' 8)

ריאל־פוליטיק

מאת אשר מניב

גם בלי חוקי הסנאט האמריקאי יש נימוקים פרגמטיים כבדי משקל נגד הקשרים עם דרום־אפריקה

תודה רבה, סנאטורים יקרים: אולי הודות לכם תנקוט עתה ישראל את הצעד שכבר מדינת היהודים צריכה היתה לנקוט זה מזמן. מה שהיתה צריכה לעשות התודעה ההיסטורית היהודית, במיוחד לנוכח קורות העם בדור האחרון; מה שהיתה צריכה לעשות הבחילה מכל צורה של אידיאולוגיה גזענית וההתקוממות נגדה; מה שהיה צריך לעשות המוסר האנושי האלמנטרי (שתמיד ציפינו מהזולת) – מה שכל אלה לא עשו, אולי יעשה עתה ה"ריאל־פוליטיק". אחרי שהקונגרס האמריקאי מאיים בהפסקת הסיוע, אולי תחליט גם מדינת ישראל להפסיק סוף־סוף את קשריה ההדוקים עם משטר האפרטהייד בדרום־אפריקה.

כמובן, היה זה הרבה יותר נעים – ויותר מכובד – אילו היינו מגיעים לכך ביוזמה העצמית שלנו. לרבים אצלנו ובעולם כולו בוודאי לא מובן, מדוע הסנאט האמריקאי יכול להיות נחרץ יותר והחלטי יותר בהתנגדותו לגזענות מהפרלמנט של מדינת היהודים. וכי להם אין אינטרסים עסקיים, בטחוניים וגלובאליים (אולי אפילו קצת יותר מישראל)? להם אין שיקולים "ריאליסטיים"? והם לא היו יכולים להסתתר מאחורי הטענה המתחסדת, הנשמעת אצלנו שוב ושוב, שגם לארצות אחרות משטרים מגונים ובכל־זאת מקיימים יחסים איתן? אלא שהם מבינים, כנראה, מה שיהודים היו צריכים להבין יותר מכל עם אחר: שמעבר לכל חילוקי דעות פוליטיים ומשטרים אחרים, יש משהו מחריד במיוחד במימשל המבוסס על אידיאולוגיה של הפליה ודיכוי של אדם בגלל גזעו. ומשטר כזה יש היום בדרום־אפריקה בלבד.

אבל עכשיו זה חדל להיות רק עניין לרגישותם של כמה "יפי־נפש". עכשיו, כל הנימוקים הכבדים של "ריאל־פוליטיק" הפכו להיות בומראנג בידי הדוברים בשמם. אם הברירה היא בין היתרונות מהיחסים עם דרום־אפריקה לבין הסיוע האמריקאי, כי־אז אפילו יצחק רבין – הלוחם נגד ההערכה־מחדש הנחוצה כל־כך של משרד החוץ – אפילו הוא אומר שבשום אופן לא נוכל להרשות לעצמנו לפגוע ביחסינו עם ארה"ב. אלא שעדיין מקווים להימלט ממה שמתחייב מן ה"ריאליזם" שלהם: עדיין מקווים לשכנע את המימשל (שוב מימשל נגד קונגרס?) שחיוני לישראל להמשיך בקשריה עם דרום־אפריקה, או שמוטב לעצום לפחות עין אחת. וכזאת הם מוכיחים לא רק אטימות לשיקולים "מוראליסטיים", אלא גם חוסר הבנה של הריאליזם הפוליטי האמיתי. שהרי גם בלי חוק הסנאט בעניין הסיוע יש נימוקים פרגמטיים וריאליסטיים כבדי־משקל נגד הקשרים הללו.

ראשית, משטר האפרטהייד בדרום־אפריקה הוא עניין אבוד. גם אם יצליח להחזיק מעמד עוד זמן־מה, לאורך ימים לא יוכל להתקיים גם נגד הרוב בארצו ונגד העולם כולו. האם שוב – כמו בכמה מקרים אומללים בעבר בחלקי עולם שונים – נהיה אנחנו התומכים האחרונים של משטר ריאקציוני גוסס? (ולא רק בהקשר זה: האם לפחות האינטרסים המחודשים שלנו עם אפריקה השחורה אינם מחייבים אותנו לחזור למה שהיה לפני 1973?)

שנית, עד כמה שיישמע הדבר פראדוקסלי, גם לשיקולים "מוראליסטיים" יכול להיות ערך "ריאליסטי". אנו פונים אל אומות העולם לתמוך בעניננו לא בשם עשרות קולות באו"ם, לא בכוח הנפט החיוני להן או בכוח משאבים טבעיים אחרים, לא בכוח הסחטנות שאין לנו, לא בכוחנו הכלכלי כי עצום הוא ורב – ואם יש לנו אמנם כוח צבאי בלתי־מבוטל, הרי בעיני רבות מהן גם זה אינו אלא מטרד המהווה סיכון לשלום העולם ולכן לעצמן; אנו מבקשים את תמיכת העולם בדרך כלל בשם צדקת עניננו, בשם סדרים בינלאומיים תקינים, בשם זכותנו על ארצנו מול כוונות זדון של האויב, וכיוצא־באלה נימוקים "אידיאליסטיים". אלא שאינך יכול לבוא אל העולם במוסר כפול: לגבי עצמך להסתמך על הצדק והמוסר – ולגבי מדינה אחרת, בלתי־צודקת ובלתי־מוסרית, להצדיק את קשרינו איתה בשם "האינטרסים" שלך. זה ההיפך הגמור מ"ריאל־פוליטיק".

ושלישית, מה שנובע משני השיקולים הקודמים: אם משטר האפרטהייד אבוד לטווח ארוך, ואם דווקא אנו זקוקים לעולם השוקל לא רק "אינטרסים" אלא גם צדק וזכות, כי־אז יהיה זה שיא האיוולת להכניס את עצמנו במו ידינו למחנה אחד עם דרום־אפריקה, בחזית ברית האינטרסים המשותפים של הטמאים, המנודים והמוחרמים על־ידי כל השאר. או שמא יגבר חלילה קולם של אלה אצלנו, שבגלל עמדתם בשאלה הפלשתינית מרגישים את עצמם שייכים בדין לברית עם דרום־אפריקה?

תמרור אדום

מאת דויד משיוב

בקביעת גובה פיצויי הפרישה והפנסיה לאיינהורן תיטיב מועצת המנהלים של בל"ל לעשות, אם תעלה לנגד עיניה את לקחי שערוריית יפת

התפטרותו של מנכ"ל בנק לאומי מרדכי איינהורן תחייב את מועצת המנהלים של בנק לאומי לקבוע למנכ"ל הפורש את גובה פיצויי הפרישה וכן את גובה הפנסיה החודשית שהוא זכאי להם.

בהסכם, שנחתם בזמנו עם בכירי הבנק הובטח להם, שאם יפרשו מעבודתם במהלך שנת 1987, הם יקבלו פיצויים על בסיס שכרם הגבוה ביותר לפני שקוצץ בשיעור 20 אחוז. אם הבנק יעמוד בהסכם זה עשוי איינהורן לקבל פנסיה חודשית בסך 23,000 דולר ולפי אותו הסכם הוא אמור לקבל שני מיליון דולר פיצויי פרישה.

נוכח הלקח המר מפרשת ארנסט יפת, אשר פרסומה בכלי התקשורת גרם בסופו של דבר [illegible] בבנק לאומי וביטולם החד־צדדי של ההסכמים עם יפת מצד הבנק, מן הראוי שמועצת המנהלים החדשה של בל"ל, אשר נכנסה אך זה עתה לתפקידה, לא תחזור על השגיאה שעשתה מועצת המנהלים הקודמת.

יש אומרים, כי על סמך הלקח שנלמד מפרשת יפת יש לקבוע למרדכי איינהורן פיצויי פרישה בגובה מיליון דולר ופנסיה חודשית בסך 10,000 דולר. ייאמר נא ברורות, כי סכומים אלה הם גבוהים מאוד ואסור למועצת המנהלים של הבנק לאשר אותם לאיינהורן.

הכללים לקביעת פיצויי פרישה למנהלי בל"ל הפורשים צריכים, לעניות דעתי, להיות כדלקמן: כל הסכם כזה יהא גלוי, מובא לידיעת מועצת המנהלים של הבנק וכפוף לאישורה. ההסכם צריך להתפרסם באמצעי התקשורת.

בקביעת פיצויי הפרישה לאיינהורן יש, לדעתי, לקחת בחשבון את הבונוסים שקיבל מנהל זה במהלך שלוש־ארבע השנים האחרונות. הבונוסים שקבעו לעצמם מנהלי בל"ל היו גבוהים ביותר ומשוללי הצדקה לאור מצבו של הבנק. אי לכך צריכים סכומים אלה להיכלל בסכום פיצויי הפרישה שייקבעו לו ויש לנכותם מסכום הפיצויים שישולם לו. לפי חישוב כזה ייתכן שבכלל אין מגיעים עוד לאיינהורן פיצויי פרישה משום שכבר קיבל בונוסים בסכומים גבוהים במקום פיצויי פרישה.

באשר לפנסיה החודשית חייבת מועצת המנהלים של הבנק להביא בחשבון את מערכת השכר במשק. מקובלת הדעה, כי מנהלי מפעלים גדולים ביותר, שמחזורם ענקי – במשק הפרטי ולא ההסתדרותי, שם השכר נמוך יותר – מקבלים שכר הנע בין 7,000 ל־9,000 דולר בחודש. לא ייתכן לקבוע למנכ"ל בל"ל פנסיה חודשית הגבוהה מהשכר הגבוה ביותר במשק. מנהלי בל"ל קבעו לעצמם משכורות עתק, שאינן נהוגות גם בבנקים גדולים מבל"ל בחו"ל. גם הפנסיה של איינהורן צריכה להיקבע ברמה סבירה; בשום פנים ואופן לא 10,000 דולר בחודש.

מועצת המנהלים של בל"ל חייבת להיות רגישה בנושא זה. עליה יהיה לבדוק נושא זה ביסודיות מרובה ולקבוע לו פנסיה חודשית בשיעור הולם ומתאים למשק הישראלי. חברי המועצה צריכים לקבוע פנסיה, אשר ניתן להסבירה לציבור הרחב ואשר תתקבל על דעתו. אם ייקבע סכום מוגזם עלולה שוב לפרוץ סערה ציבורית. חברי מועצת המנהלים לא יוכלו לטעון להגנתם שלא ידעו ולא יכלו לחזות את התוצאה.

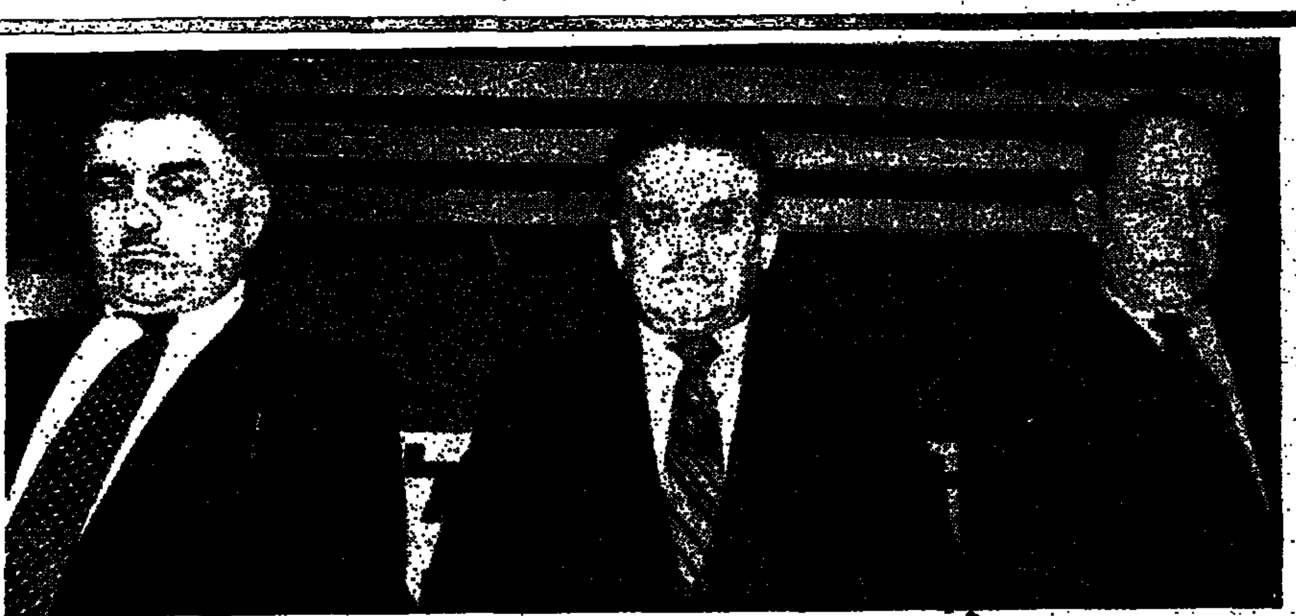

לא יעזור בית־דין

מאת עליזה ולך

יותר מכל המחישה את מצב המפלגה הליבראלית פלוגת המאבטחים שנשכרה על־ידי המארגנים של ישיבת המועצה

"לא יעזור בית־דין", בלשון הבריות הוא ביטוי שנועד לאותת על התבצרות צד כלשהו בעמדתו, על אי־אפשרות של פשרה. הוא תקף גם בהקשר של המפלגה הליבראלית, אף שלא זאת הדעה הרווחת בה בעקבות ישיבת המועצה הארצית שלה בסוף השבוע שעבר. אישים מרכזיים במפלגה הליבראלית סבורים שאחרי שהצליחו להתעות את מפלגתם בדרך ללא־מוצא, לא נותר להם אלא להמתין לפסיקתו המנומקת של בית־המשפט המחוזי, שתחלץ את המפלגה מהמקום שבו נתקעה. בשבוע שעבר, כזכור, הוציא שופט בית־המשפט המחוזי צו ביניים בלבד, שכפה ביטול סדר־היום של המועצה עד להגשת התביעה המנומקת בתוך שבוע. כלומר, מה שלא יפסוק בית־המשפט המחוזי יהיה בו כיוון להמשך פעילותה. האמנם?

אילו הזדמן השופט שידון בעתירה, אינקוגניטו, לישיבת המועצה בטולת סדר־היום בשבוע שעבר, היה מסיק כי אל לו להתערב בענייניה של המפלגה הליבראלית. כל התערבות מצדו, היה מתחוור לו, תהיה רק השהיה מלאכותית של תאוצתה לעבר התרסקות. יותר מכל הדגימה את מצבה העגום של המפלגה הליבראלית פלוגת המאבטחים ששכרו מארגני הישיבה. במקום להגן על הבמה מפני אירועים אלימים, שהתפרסמה בשכמותם המפלגה־האחות, "חירות", הפגינו הבריונים את שריריהם על חברי המועצה שקראו קריאות־ביניים ועל נציגי אמצעי־התקשורת, ורק ליבו את המהומה ואת תגרות־הידיים. המפלגה הזאת הוציאה לליבראליזם שם רע, שלא לדבר על כיבודה את הדמוקראטיה.

באווירה הרוגשה וטעונת השנאה הזאת לא היה מנוס מנעילת הישיבה בלא שהתקבלה החלטה כלשהי. אלא שהסוף הרע הזה הוסיף רק משקעי מרירות ויריבות, ולכל המחנות התחוור שנשמט מהם רסן הניהול עד שלא יורה להם בית־המשפט המחוזי איך לנהוג הלאה. ואם לא יפיג בית־המשפט את המבוכה, תולים במפלגה הליבראלית תקוות רבות במושב השני של ועידת "חירות", שמדברים על כינוסו בעוד כחודשיים. קשה שלא ללגלג על הנאיביות שבהמתנה לגאולה הזאת. נניח ש"חירות" אכן תתכנס למושב השני של ועידתה ובסדר־יומה, המוסכם־לא־מוסכם, ייכלל סעיף אישור האיחוד עם המפלגה הליבראלית. אם כך יהיה, יש להביא בחשבון שקודם לכן, על־פי סדר־היום שמדובר בו, יתבקשו הצירים להכריע בסעיף הפיכת הוועידה למרכז. נניח, עכשיו, שהעניינים יתנהלו כסדרם ויותר מ־2000 צירי הוועידה יהיו ל־2000 חברי המרכז החדש. פירושו של דבר, שאם אחר־כך יאושר הסכם האיחוד (הסכם לוינסים המשופץ), יהיה על המפלגה הליבראלית לספק למרכז המאוחד 1000 חברים לפחות.

מרכז המפלגה הליבראלית מונה כ־200 חברים. במועצה הארצית רשומים 436 חברים, שחלקם אינם בין החיים ואחרים כבר אינם בין חברי המפלגה הליבראלית (וכמובן רבים מהם חברי המרכז). מאיפה תביא המפלגה הליבראלית מאות חברים למרכז המשותף? ועל־פי איזה מפתח תצרף אותם קודם־כל לשורותיה ומהן, בהסעה המאורגנת, לביתה החדש? הרי על הוספת פחות חברים, רק למילוי המושבים שהתפנו במוסדות המפלגה, כפי שביקש מודעי, הזדרזו יריביו במפלגה ועלו לבית־המשפט המחוזי אחרי שנכשלו במאמציהם לשכנע את בית־הדין של המפלגה באי־תקינותו של הצעד. איך יצליחו איפוא להגיע להסכמה כלשהי, רופפת, זמנית, כאשר יהיה עליהם לפרסם מודעות "דרושים" בעתונים למילוי השורות במאות אנשים? אירועי השבוע שעבר במפלגה הליבראלית אולי הוכיחו ל"חירות" שבזירת ההתאגרפות המפלגה הליבראלית אינה מודרכת מאחוריה, אך אם הגבירו את להיטותה למיזוג הצפוי נדע רק כשיגיע רגע ההכרעה על האיחוד.

לפני שהתחממה האווירה בישיבת המועצה הארצית בשבוע שעבר, כשעמד להעלות את הצעתו שיוסמך להביא הצעה לשיקום המפלגה, אמר מודעי כי לא ניסה "להציע שוב הצעות לשלום־בית, לשיתוף־פעולה מיידי". זה יבוא מפני שאנחנו אחוזים זה בזה. גם מי שאינו מאושר מכך צריך לדעת שזהו גורלנו הפוליטי". כמה מהר, הרהרו ודאי חברי מועצה רבים בינם לבין עצמם, במתנה ובמתנות היריבים. את המהלך לכינוס המועצה הארצית יזם הרי מודעי מתוך כוונה להשתלט על מוסדות המפלגה, מהמצומצם שבהם עד לרחב ביותר. באותו כינוס שאירגנו אנשיו, לשם התמנות חברי מועצה במיכסה הדרושה, היה המסר, גם אם לא נהגה בקול רם: הפעם אנחנו הולכים עד הסוף, גם במחיר פילוג. לא נעניק לו שלטון יחיד במפלגה, שידרדר לו יריביו מרגע שהוטלו למערכה, גם אם יהיה עלינו לפלג את המפלגה. והנה מודיע מודעי מעל הבמה, שנגזר על חברי המפלגה הליבראלית להיות אחוזים זה בזה אפילו הם אינם מאושרים מכך. לשם מה? הסיבה היחידה יכולה להיות לשם פתיחת מועדון לטיפולים סאדו־מאזוכיסטיים. כל אחד והנאה שלו.

שלושים בלי דולפי

שלושים ימים בלי "דולפי". שולחנו הסמוך לשלי, ליד החלון, ריק. גם דברו נעלם מ"דבר". הוא היה חבר לדרך; מאז ראשית "למרחב". אם היו בינינו חילוקי־דעות, פוליטיים בעיקרם, היתה בנו חברות שלמה, מאריכה ימים ושנים.

אני, כמו כולם, אהבתי אותו מיד. אמרתי כי היה "אדם שניטל ממנו כל רוע". גם אדם ללא אויבים. כמעט קשה להעלות על הדעת אדם כזה, במקצוע הזה, בחברה המתחרה וה"כסחית" שלנו. אהרון גבע ז"ל היה אדם רווי תרבות. אנשים כמותו שראו כהנה וכהנה מפתחים חוש הומור ואירוניה דקה. לא על חשבון אמונתם המתמידה ונמשכת בדברים שיש לכבדם ובערכים שיש למלאן. היה תענוג להיות שכנו במשחק כדורגל ירושלמי, שותפו לשיחת רעים על עניינים הקרובים ללב.

מן האצילים היה, ללא שמץ וולגריות מתבקשת. הוא ידע לכתוב אך היה גם הקורא הטוב בעתונות ובספרות. אדיבותו לא ביטאה חולשה כשם שחברותו לא ידעה ויתור. אנחנו נשפטים תמיד בעיני קוראינו וודאי בעיני חברינו לעט. משפטו היה יקר לי והוא ידע כי שמור לו מקום בלבי בשל השונה שבדומה.

בני דור אחד היינו על אף הבדלים ביוגרפיים ניכרים. הוא נולד בצ'כיה והיה איש צומת התרבויות האירופיות. אני הייתי מקומי, כל ימי. אך יחדיו עברנו את סערות התקופה, את הרפתקאות האמונה, את קידוש הדגלים וקריעתם. הוא היה פעם "קומוניסט עברי", חבר באותה קבוצת עילית רעיונית, שהעניקה לארץ הוגי דעות ופרופסורים, חוקרים ועתונאים ופוליטיקאים. אחר כך התחולל המשבר הגדול שפגע נוראות בתפיסה הפוליטית אך לא הרס את עיקרי האמונה. דולפי, חברנו, היה כל ימיו סוציאליסט ציוני, הומניסט, הלוחם למען ישראל אחרת.

כעתונאי התמסר רוב זמנו לענייני חינוך ולשירותי־רווחה. עסק בנפש ובתרבות ולחם את מלחמתם של פשוטי העם, של העניים. בצד היותו פיליטוניסט מעולה ידע את העבודה השחורה של הסיקור האמין, של הדיוק והתחקיר וההתמודדות עם העובדות הקשות.

לא אהב את ה"קיטור", כיסה על רגעי נפילה ופניו ושיחו וחיוכו לא הסגירו את לבו הנשבר והולך עד אשר מיטב חבריו כמו הופתעו בהיוודע להם דבר מותו. הוא חסר לי כל כך, לי ולרבים מאוד, שהלכו אחר ארונו בלילה הירושלמי הקר והגשום בדרכו להר הזיתים.

חיים גורי

רובין־הודים על ה"עבודה"

מאת שבח וייס

לשליחי מפלגת העבודה ומנהיגיה מגע בעייתי עם רוב המפרנסים בישראל. קו האש וחזית החיכוך של העבודה רחבים מנשוא

השלטון משול לחרב פיפיות, לעיתים ברכה בו ולעיתים קללה. מפלגת העבודה נקלעה לאחרונה למצב של מרבה נכסים מרבה דאגה, כאשר חלק מן הנכסים נובעים ממחצית שלטון החלק – ממרכזיותה במוסדות ההסתדרות וחברת העובדים.

משרדי הממשלה שבראשם עומדים שרי מפלגת העבודה הם גם המעבידים הגדולים ביותר; מעבידים ישירים ועקיפים: למשרד החינוך והתרבות קשורים יותר ממאה אלף עובדים (מורים, אנשי הסגל האקדמי והמינהלי באוניברסיטאות ואלפי אנשים הקשורים למינהל ולהפעלת מערכת החינוך והתרבות); משרד הבריאות ממונה ישירות על רבבות רופאים, אחיות ואנשי מינהל הבריאות; משרד הבטחון ומשרד המשטרה "מעבידים" רבבות רבות של אנשי־קבע ושוטרים מכל הזרועות; משרד החקלאות, אף שאינו מעביד, מטפל בפרנסות של רבבות חקלאים בהתיישבות העובדת ומחוצה לה; משרד הקליטה מטפל באלפי־עולים; חברת העובדים מעסיקה גם היא רבבות רבות של עובדים ולקופת חולים רבבות עובדים משלה.

על כן, יש לשליחי מפלגת העבודה ומנהיגיה מגע בעייתי עם רוב המפרנסים בישראל. כל קיצוץ בתקציב, כל מס של פיטורי עובדים, כל שחיקה בשכר, מתנקזים מיד לתוך מטופיה החברתיים של מפלגת העבודה וצוברים אנרגיה של ניכור פוליטי.

זאת ועוד, מאות אלפי הגימלאים נמנים, רובם ככולם, עם ציבור הוותיקים, אנשי תנועת העבודה. כל פגיעה בציבור זה, כל ליקוי בשירותי הבריאות – שרותים הנמצאים בבעלות או בתחום הטיפול של מפלגת העבודה, כל פגע בשירותים הגריאטריים, כל תרזה סביב קופות הפנסיה, יוצרים מתח ועוינות בין מפלגת העבודה לבין מאות אלפי־אזרחים. קו האש וחזית החיכוך של מפלגת העבודה, רחבים מנשוא.

מפלגת העבודה ושליחיה הופכים ללוח־מטרה של קבוצות פופוליסטיות נמרצות. הפופוליזם הימני הקלאסי, הפופוליזם האדמדם של אחותנו מפ"ם וגם לא מעט חוגים כמו־אנרכיסטיים יורים עליה מצד חלק מדוברי "רצ".

מפ"ם, אף שהיא שותפה מלאה להנהגת ההסתדרות ולהנהלת חברת העובדים, הפכה את הזירה הפרלמנטרית למוקד ביקורת קטלנית על ההסתדרות וחברת העובדים. יעקב שמאי נהוג מנהג אפוזיציה קוטלנית כנגד מדיניות ממשלתו וכנגד הנהגת ההסתדרות כאחד. רצ מתפצלת לשתי קבוצות, האחת, זו המונהגת על־ידי שולמית אלוני ודדי צוקר (בעניין זה הוא יורש מובהק של מרדכי בראון) תומכת במדיניות כלכלית מאוזנת הנרתעת מדמאגוגיה סוציאלית – והשנייה, הפוכה לחלוטין מושתתת על דוגמות סוציאליסטיות־דוקטריניות וקיצוניות, כפי שהדבר בא לביטוי בעמדתו של ח"כ רן כהן הפעלתן והנמרץ.

בשנים האחרונות פשט מנהג העלייה לרגל לגבעת רם. כל קבוצה, גדולה כקטנה, עולה להפגנות מול שער פלומבו וחברי כנסת, בעיקר מן המחנה "הסוציאלי", נוהגים לארח את ראשי הקבוצות ביציע הכנסת ולערוך להם תצוגות הזדהות, תוך שימוש מתוחכם בהצעות דחופות ורגילות לסדר היום, שאילתות, שאילתות בעליפה – כינוסים דחופים של ועדות ועדות־משנה, וגם פעלולים תקשורתיים דרמטיים. לא פעם נוטלת ההסתדרות חלק במשחק הזה – בכך היא מורידה מעצמה חלק מן הלהטים ומגלגלת אותם לכנסת. בדרך זו מתרחש לנגד עינינו תהליך של הלאמה של יחסי העבודה וכך משחק השמאל לידי הימין, כאשר הוא מאמץ את הגישה הרביזיוניסטית הקלאסית של מינוי המדינה לבורר עליון ביחסי העבודה. החשבון הפוליטי קצר־הטווח מנצח את האידיאולוגיות והציניות המתעתעת משתלטת על כל חלקה שיש בה פוטנציאל אלקטוראלי.

סיעת מפ"ם מונה שישה חברי כנסת, שלושה מהם מצליחים להשתמש בכשרון רב בכל המסופים של המיסוד הפרלמנטרי. מפ"ם לא התייצבה בפני ציבור הבוחרים מאז 1965, יותר מ־20 שנה, שנות דור. כל אותה עת העניקה לה מפלגת העבודה מטריית ביטוח אדירה, בכנסת, בממשלה (עד 1977), בהסתדרות, בשלטון המקומי ובמוסדות הסוכנות. בבחירות הבאות תעמוד לבדה לדין הבוחר. עליה לעשות מאמץ בלתי־נלאה כדי להישאר בזירה הפוליטית. על כן, בטווח הקצר, עליה לבצר כוח ותמיכה צבורית סבירה. בשל גישתה המדינית היונית ותמיכתה בערביי ישראל ובפלשתינאים, ועמדותיה האנטי־דתיות הטוטאליות, תתקשה מפ"ם לגייס תמיכה בקרב הקהל הצעיר הימני. אשר על כן, כל מאמציה מרוכזים לכרסם במפלגת העבודה. כזה גם מצבה של "רצ", אף כי ל"רצ" יש קהלי יעד נוספים מיוצאי ד"ש ושינוי.

"רצ" שאינה נושאת בכל אחריות שלטונית במדינה ובהסתדרות, מפ"ם המשתחררת באמצעות סיעתה בכנסת מכל האחריות הנובעת מהשתתפותה בהנהגת ההסתדרות וחברת העובדים, הליכוד, באמצעות חוד החנית השמאי הפופוליסטי המסורתי שלו, כולם ביחד (לעיתים באותו טון) וכל אחד לחוד, שותפים לטרף מקהל המצביעים המסורתי והפוטנציאלי של מפלגת העבודה.

מול התפשטות תופעות הטרייד־יוניוניזם, מול כל הגילדות (ולעיתים מכנים אותן: "סקטורים"), באווירה של אנגינה־סקטורים (מטבע לשון של ד"ר יוחנן בדר), תתקשה מפלגת העבודה לשאת בעול האחריות ולא להינזק.

בימים אלה מנהל שמעון פרס ועמיתיו בממשלה ובהנהגת ההסתדרות, מאבק קשה ומייסר להשגת סיוע ממשלתי להתיישבות העובדת, כפי שבעבר הלא רחוק, נהג לגבי סולל בונה וקופת חולים – כולם נכסי צאן ברזל של תנועת העבודה כולה. תוך כדי ניהול המערכה החיונית הזאת מסתערים עליו אש וגופרית לא רק הפופוליסטים של הימין אלא גם עמיתינו חדי הלשון מן השמאל הקיבוצי – הרובין־הודים החדשים של ישראל. המשחק הפוליטי הציני והמתחסד הזה, יעלה לנו במחיר אלקטוראלי יקר, ראו הוזהרנו!

(הכותב הוא חבר־הכנסת, מסיעת המערך, בעבר פרופסור למדעי המדינה באוניברסיטת חיפה)

هكذا من الأصل

מכתבים למערכת דבר

שירותים דתיים – כן; הפרת ההרמוניה – לא

בהתייחס לידיעה „עליית הנוער לא תאפשר להכניס רב למקווה ישראל" („דבר", 5.2.87) ברצוני להבהיר, כי עליית הנוער לא מתנגדת לכך שיוענקו שירותי דת לחניכים הדתיים הלומדים במקווה ישראל. נהפוך הוא. אולם היא מתנגדת בתוקף לשינוי אופיו המסורתי של כפר הנוער הוותיק שהיה ונותר אחת מאבני־היסוד של התנועה הציונית המתחדשת בארץ־ישראל.

עליית הנוער רואה בחיוב את סיועו של רב לאוכלוסיה הדתית במקום והיא תעזור לרב בכל יכולתה. אך לשם כך אין צורך שהרב יתגורר במקום. נוכחותו הקבועה במקום תביא בסופו של תהליך להפרת האיזון העדין שהתפתח בכפר הנוער.

אי לכך, שירותים דתיים לאוכלוסיה הדתית – כן; הפרת ההרמוניה במוסד – לא.

מקווה ישראל אינו מוסד דתי. יש להבין, ששידורי הרדיו נשמעים בשבת ואף בריכת הרחצה פתוחה. אך מגורים לרב במקום עלולים להשפיע על החיים בבית־הספר ויש בהם שינוי הסטטוס קוו.

לנו, לציבור החילוני, יש יחס של הוקרה, הערכה וחיבה למסורת ישראל ואין בכוונתנו וברצוננו להיקלע לעימות חזיתי עם הדתיים. ההיפך מכך, רוצים אנו בחיים משותפים ובהבנה עמוקה שתאפשר זאת. על כן יש להתיישר בסוגיות אלה לפי המתונים וכך אף תנהג עליית הנוער.

אורי גורדון
ראש עליית הנוער

ראיה משונה של יו"ר הכנסת

הקשבתי קשב רב לתכנית הרדיו בה התראיין יו"ר הכנסת, מר שלמה הלל, ואחדות מתשובותיו לשאלות קונקרטיות עוררו בי יותר משמץ של תמיהה. אתייחס בקצרה למספר נקודות, שאליהן נדרש מר הלל בראיון זה.

א. מר הלל הדגיש, חזור והדגש, גם כאשר לא נשאל על כך, כי התוספות המופלגות לשכרם של חברי הכנסת והצמודים אליהם (40% מאוקטובר, 18% מ־1.4.87 ועוד 20% מתחילת 1989) אושרו על פי המלצה של ועדה ציבורית שלא כללה חברי כנסת. צר לי לקבוע, כי זהו ניסיון שקוף של סיווה האמת. בוועדה אמנם לא נכללו חברי כנסת בהווה, אבל שכרם וגימלתם של כל חבריה פרט לאחד צמוד לשכר של חברי הכנסת כלומר ועדה של אינטרסנטים ונהנים מיידיים מ„פירות" המלצותיה.

יו"ר הכנסת יסכים איתי, כוודאי, שהן מטעמים פרגמטיים והן מטעמי אתיקה ומוסר, מן הראוי להימנע ממסירת הכרעה לאדם – כל אדם – לגבי קביעת גובה שכרו הוא. ארשה לעצמי לציין, כי ההמלצות של „הוועדה הציבורית" אושרו אף הן על־ידי גוף המורכב מחברי כנסת, היינו נוגעים בדבר.

ב. מר הלל הכביר, שיצא להגנה טוטלית על הענקת תוספת בגובה של למעלה מ־1500 שקל לחודש בעיתוי זה טען, כי המדובר הוא בהתאמת שכר שגם שכירים אחרים זכו לה. לטענה זו אין כל אחיזה במציאות!

האם ניתן להשוות תוספת שכר זו, לה זכו חברי הכנסת למתן ודומה לעובדי השירות הציבורי, כאשר זו מעניקה להם תוספת הנעה בין 24 שקלים לבין 102 שקלים. ואם בשחיקה עסקינן, האם אין זה הוגן וצודק לתקן קודם שחיקת שכרם למשתכרים מאות שקלים לחודש, ורק לאחר מכן לבעלי הכנסה חודשית של אלפי שקלים וזאת נוסף לתנאים גלויים, המכפילים את משכורתם. במציאות המעוותת שלנו קורה ההיפך בזה האוצר מסרב בתקיפות לתקן שחיקת גימלתם של עובדי המדינה בגובה של 26.7%, אף על פי שוועדה מוסכמת, משותפת לממשלה ולהסתדרות קבעה, כי זהו הכרסום שחל בהכנסתם בשלוש השנים האחרונות בלבד. המדובר הוא בגימלאים, אלמנות ושאירים, שרבים מתוכם זוכים לגימלה של כ־300 או 400 שקל לחודש ואף למטה מזה. מר הלל התבטא בראיון זה, כי צדק צריך לא רק להיעשות, אלא גם להיראות. במקרה דנן אין הצדק יכול להיראות וזאת מהסיבה הפשוטה, שהוא לא נעשה.

אגב, האם יכול מישהו להביא סיבה טובה אחת מדוע קיימות בישראל (דבר זה לא קיים במדינות אחרות) 2 שיטות של עידכון שכר, אחת ליהנסים – על פי שכר ממוצע במשק והשניה לכל יתר השכירים – לפי המדד או חלק ממנו.

שאלה זו הוצגה עשרות פעמים בע"פ ובכתב, בכלי התקשורת ובכנסים שונים ואיש טרם השיב עליה. אולי ליו"ר הכנסת פתרונים והוא יוכל להסביר הפליה משוועת זו?!

שלמה דיאגן
יו"ר גימלאי
משרד התקשורת

יסיר משרד האוצר התנגדותו

בימים אלה הועברה בקריאה ראשונה בכנסת הצעת־חוק, המציעה להקצות 20% מסך כל הכספים של מיסוי על רכב לפיתוח תשתית הכבישים.

בשנה החולפת הושקעו בפיתוח התשתית 44 מיליון דולר בלבד לרבות תחזוקה, זאת בשעה שתחום זה של מיסוי על רכב, מכניס לאוצר המדינה 1.3 מיליארד דולר מדי שנה (עפ"י נתונים של ח"כ אוריאל לין – יו"ר ועדת הכנסת לבטיחות בדרכים). האינטרסים של השקעה בתשתית הכבישים נידחים מפני שיקולים ולחצים אחרים, המשפיעים על התקציב הלאומי. אם הממשלה לא יכולה לקבוע סדרי עדיפויות תקציביים נכונים – הפתרון הוא חקיקתי, ולכן נולדה הצעת־חוק זו.

משרד האוצר מתנגד להצעת־החוק, למרות שיש לה חשיבות רבה לגבי בטיחות הכבישים, חיסכון בכספי המדינה ושיפור איכות החיים. כמות כלי הרכב גדלה בעשר השנים האחרונות פי שלושה, והצפיפות החמירה מאוד. ישראל עומדת כיום במקום אחרון לפני הונג־קונג מבחינת מספר כלי הרכב לכל ק"מ כביש (ד"ר משה בקר – מהטכניון). פקקים ארוכים ומעצבנים הם מחזה יומיומי, ונמאס להזדחל בפקקים ארוכים מדי יום בשנות ה־80.

הצעת־חוק זו גולדה עבורנו, 1,300,000 נהגי ישראל. יש לנו בהחלט הזכות לדרוש תמורה זעירה עבור המיסים האדירים שהממשלה גובה מאיתנו.

30 חתימות
(השמות והכתובות שמורים במערכת)

איפה היעילות?

שיניתי כתובתי. כאזרח טוב וממושמע פניתי למשרד הפנים. במודיעין הופנו אותי לחדר 5 תוך הודעה שהכל יסתדר בזמן ובמקום. לפני חדר זה – שלושה טורים ארוכים לקבלת דרכונים וכו'. אני תור למודיעין ושם אומרים לי: זהו זה. ברור, שחזרתי הביתה ולא אזריע על השינוי.

מדוע אי־אפשר להסדיר, כי הדבר ייעשה במודיעין? קבלת טופס הודעה על שינוי כתובת ורישום השינוי בתעודת הזהות. עניין של שתי דקות. ואיה היעילות כדי להקל על האזרח השב הבכבושים?

מאיר דישון
ירושלים

סמל הייחוד היהודי

תגי אשר העלה במאמרו ב„חזית הדה" („דבר", 21.1.87) על נס את גיבורי התנ"ך ואת דרכם: „גיבורי התנ"ך לא נזקקו לכיפות, לא לשחורות לא לפרוגות. היו אנשים כלבבנו... וגילו לנו את מאבקיהם עם יצריהם...".

אולם, גישה זו, לעניות דעתי, לא מיצתה את היהדות בכללה. שתי תקופות נוספות היו בה: הראשונה, ימי־הביניים, שבה הבריוו נוצרים ומוסלמים על השפלת הכופרים. ולפיכך נעשתה הכיפה, כמו אמצעים אחרים, סמל להפגנת ייחודו של היהודי. השניה, בזמן החדש, שבה נהפכה הכיפה לסמל לדבקות באורח חיים מסורתי נגד גלי חילוניות והתבוללות, מעין מחסום נגד ה„תרפים והצלמים והבמות על כל גבעה גבוהה ותחת כל עץ רענן" של ימינו.

נכון הוא, אלה שרדפו אחרי התרפים והצלמים בימי המקרא לא היו שאיפת התורה והנביאים. „אם אני הולך לפרס לא ראוי, הכיפה מזכירה לי את עצמי", אמר מי שאמר.

לסיום, לא בכדי הזכיר אשר את בן־גוריון. זה ראה את יהדות התנ"ך ולא יותר. אבל רציפות תולדות עמנו ותרבותו מחייבת ראייה כוללת של כל התקופות הלבכים.

שלום בר־אשר
ירושלים

מי „בעל־הבית" על המים?

„ממחר אנחנו סוגרים את המים לעיריית צפת, החייבת לנו כבר מים מיליון ש"ח. השבוע הוא עוד מנובמבר ועכשיו כבר שבוע ראשון בפברואר" – הכריז דובר „מקורות" מרדכי יעקובוביץ. אחריו התייצב דן ברקנעו – דובר השלטון המקומי ואמר: „מקורות" איננה בעלת־הבית על המים. המים הם של המדינה ו„מקורות" היא חברה ממשלתית בשירותה. היא מחזיקה, אמנם, את המפתח של ברזי המים, אבל המפתח של ברזי הכסף הוא בידי האוצר הממונה את כל פעולותיה ובסופו של דבר גם אחראי על מאזנה. ואם האוצר אינו מעביר לעיריות את ההקצבות המגיעות להן אין להן כסף לשלם בשביל המים".

עימות פומבי זה בין שני הדוברים התקיים בימים אלה במסגרת „נוף גינוסר" לחוף הכנרת, בסיכום סיור־עיתונאים שנערך בצפון הארץ בנושא המים. שכני לשולחן, כתב הטלוויזיה בערבית אמר לי: „אשמח לפרסם היום ידיעה זו, למען יידעו הערבים כי גם בעיר יהודית סוגרים מים אם לא משלמים בעדם".

באוטובוס, בדרך הביתה, שאלתי את דן ברקנעו אם אמר דברים כאלה גם כאשר סגרו את המים לאום־אל־פחם.

– „אמרתי אותם, אבל לא היתה לי הזדמנות כזאת לאומרם בפומבי באוזני עיתונאים".

לקח חשוב לדובר צעיר יחסית: „אמרת משהו חשוב ושום עיתונאי לא שמע, כאילו לא אמרת"...

א. סרומי
חולון

ועם מוליך

היה אולי אפשר להבין, אם גם לא להצדיק, את יצר הנקם של בחורי הישיבות בירושלים לו, בתגובה לרציחת חברם בידי המחבלים, היו הבחורים מתייצבים בהמוניהם בלשכת הגיוס, היו מחליפים את הגלימות השחורות במדי צה"ל ואת הישיבות באוהלים ובמוצבים, והיו מתחילים לשמור על הביטחון במקום על הנחלות.

אך משום שרוב המתפרעים בעיר הקודש שייכים למחנה המשתמטים משירות בצה"ל, יש לראות את זריקת האבנים כתרגיל כושר בלבד, כשהיהודי המפיק „העניין תועלת, הוא אשית".

מיכאל גת
באר שבע

אנשים • אנשים • אנשים • אנשים

מה יפול הפעם?

אי פעם אי־אפשר לדעת למה מובילה קבלת מטוסים אמריקאיים לחיל־האוויר בטקס חגיגי. פעם קודמת, לפני כעשר שנים, זה הצליח להפיל ממשלה. אתמול, בטקס הנרשים לקליטת שלושה מטוסי האף־16 ס', היו רבים בקהל שחשבו, תהו או קיוו שזה יצליחו להפיל את פרויקט הלביא. כמעט בכל ראש שנכח שם עברה המחשבה האם אנו צופים בתחלופה העתידית ללביא? אין לדעת. מה שכן, שר הבטחון יצחק רבין (בתמונה), שהיה בפעם הקודמת ראש ממשלה, לא לקח סיכונים ולא נאם הפעם, כי אחרי הנאום בטקס ההוא, הלכה הממשלה.

מלי זלינגר

התשובה האמיתית

„השנה חוגגת התעשיה הישראלית את יובל המאה, וכשאנחנו חונכים כאן מפעל מתכת כל־כך חדיש ומשוכלל, נעים להיזכר שלפני מאה שנה בדיוק הוקם בנוה־צדק מפעל מתכת אשר ייצר משאבות, ההווה את אבן הפינה של התעשיה שלנו". דברים אלה אמר אתמול נשיא התאחדות התעשיינים דב לאוטמן (בתמונה) בטקס פתיחת „רם, תעשיות מתכת ובניה" באשדוד, המפעל הראשון והיחיד בארץ המייצר ברזל לבניין מפסי רכבת. לאוטמן הוסיף עוד, כי הייצוא הוא בנפשנו, ואם ישראל מסוגלת היום לייצא פלדה – זוהי התשובה האמיתית לבעיית מאזן התשלומים שלנו.

לא מזרחן

פרופ' אשר עובדיה, מהחוג ללימודים קלאסיים והמגמה לתולדות האמנות באוניברסיטת ת"א – נתמנה ע"י האקדמיה הלאומית למדעים לראש המרכז האקדמי הישראלי בקהיר. פרופ' עובדיה ייכנס לתפקידו בראשית החודש הבא ויחליף את פרופ' גבריאל ורבורג מאוניברסיטת חיפה המסיים את תקופת כהונתו. יצויין שזו הפעם הראשונה מאז הקמת המרכז האקדמי הישראלי בקהיר ב־1981 שבראשו יעמוד אקדמאי שאיננו מזרחן. שני מנהליו הקודמים של המכון, הפרופסורים שמעון שמיר וגבריאל ורבורג, הם מבכירי המזרחנים בישראל. הפרופ' עובדיה הוא יליד 1937 ותחום התמחותו הוא ארכיאולוגיה ותולדות האמנות בתקופות יוון ורומי וראשית הנצרות הקדומה. בעבר ערך הפרופ' עובדיה עבודת שדה במצרים העוסקת בחקרת האדריכלות הביזנטית הקדומה בארץ הנילוס ובזיקתה לאדריכלות בארץ ישראל באותה תקופה.

רן אבידן

איפה את נמלה?

פרנסי מכון־לבון מנסים לגלות מה עלה בגורלה של תינוקת בשם נמלה לרמן, שנולדה ב־14 במארס 1938, יום חנוכת נמל הנוסעים בתל־אביב, ושמה ניתן לה לכבוד חנוכת הנמל. בין המסמכים הרבים, שהתכנו על־ידי מכון־לבון לתערוכה המציינת חמישים שנה לנמל תל־אביב הישן, ושתיפתח ב־16 בפברואר בשעה 19.00 במכון־לבון, נמצא מכתב שנכתב ב־14 במארס 1938 על־ידי שלמה לרמן, פועל בבית־החרושת למרצפות בנתניה שהתגורר באותה עת בשכונת גבע בעיר. במכתבו לראש עיריית תל־אביב של אותם ימים כתב: „עונג רב להודיע לכם כי ביום חנוכת נמל הנוסעים בתל־אביב, ב־10 בבוקר, נולדה לי בת וקראתי שמה בישראל – נמלה – לכבוד הנמל העברי הראשון בארץ ישראל. שמחה מיוחדת היא לי כי היתה לי הזכות להיות היהודי בארץ ישראל להנציח שם הנמל על שם בתי. נמלה שלנו בריאה ומתפתחת ושולחת את ברכותיה לנמל העברי ולתל־אביב. בברכה שלמה לרמן".

דני צדקוני

אצלנו טוב יותר

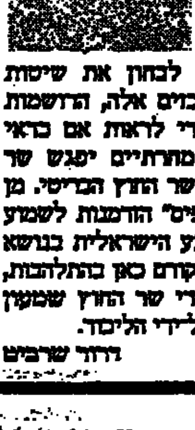

שר העבודה והרווחה משה קצב (בתמונה), העושה כמה ימים בביקור בבריטניה כאורח ממשלת בריטניה, לא התרשם יתר על המידה מצורת טיפולם של הבריטים בהכשרה מקצועית, נוער מנותק ואי־מרץ ילדים. „אצלנו", אמר קצב, „נושאים אלה מטופלים טוב יותר". מה שהרשים את שר העבודה היו מרכזי הגמילה מסמים, באחד מהם ביקר. שר העבודה יבקש מהמומחים בארץ לבחון את שיטות הגמילה המופעלות במרכזים אלה, והרשמות הצלחה של 30 אחוז, כדי לראות אם כדאי להפעילן גם בישראל. מחרתיים יפגש שר העבודה והרווחה עם סגן שר החוץ הבריטי. מן הסתם תהיה ל„פורין אופיס" הזדמנות לשמוע את הצד השני של המטבע הישראלית בנושא הוועידה הבינ"ל, מהלך שקודם כאן בהתלהבות, לפני כשבועיים – על ידי שר החוץ שמעון פרס, ואשר אינו מקובל על־ידי הליכוד.

דוד שריבם

בביקור מיוחד שערך עזר נשיא הצלב האדום הגרמני – אנדרי בלוק־שליאר בירושלים, נפגש עם ראש העיר טדי קולק והעביר לו תרומה עבור מרכז הבריאות שייחד בראאת שבירושלים המזרחית. במרכז מקווים להמשיך ולהשלים בעזרת תרומה זו את בניית שתי הקומות נוספות אשר אינן מושלמות עדיין. צילום: שרית עוזיאלי

לא פליטת פה

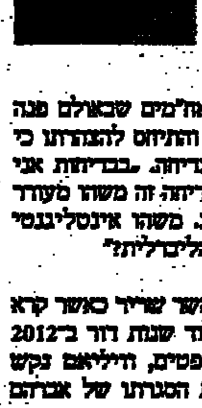

שני שרים ומזכ"ל ההסתדרות כיבדו שלום את דודו טופז (בתמונה) ובאו להצגת הבכורה של תכניתו „בלי חשבון": השר אברהם שריר היה מופתע במקצת כשהגיע למקומותיו עם רעייתו ומצא שם את עצמו בקרבת, מי אם לא, יצחק מודעי. למזלם ישבו ישראל ומזל קיסר בין השניים. „אני מפריד ביניהם", אמר קיסר.

★

טופז, שידע על כל האח"מים שבאולם סנה מעל הבמה ליצחק מודעי התיזוז להצטרפותו כי המפלגה הליברלית היא בדיחה. „בבדיחות אני מבין", אמר דודו טופז, „בדיחה זה משהו מעורר חיוך, עושה טוב על הלב. משהו אינטליגנטי ונבון. האם זאת המפלגה הליברלית?"

★

טופז התנצל גם בפני השר שריר כאשר קרא את הרשימות שישודרו בעוד שנת דור ב־2012 ובנין הקטע: „שר המשפטים, חיליאם נקש הבטיח אתמול שימנע את הסגרתו של אברהם שריר לישראל..."

הרב ובנו קודמים

השבוע הוגשה תלונה בידי אם נגד מנהל חטיבת הביניים הממלכתית־דתית בביה"ס מעלה שבפתח־תקוה. האם טוענת שבסוף השבוע נסעו תלמידי כיתות ח' לטייל בגוש עציון. ברגע האחרון התברר, שחסרים שלושה מקומות, אז הורה המנהל לשלושה תלמידים לרדת מהאוטובוסים ולהשאר בבית, ואילו בנו של רב בית־הספר, שאינו תלמיד מן המניין, נסע לטיול עם אביו. את האמהות התלוננה על כך בפני המפקח דוידוביץ ובנה נשלח לביתו במונית מיוחדת על חשבון ביה"ס. האם גם דרשה שהעניין יבדק ע"י משרד החנוך. מנהל ביה"ס ישראל דינר הגיב: „הנהגים סרבו לקחת תלמידים מעל המכסה, התלמיד האמור התחנף והורד מהאוטובוס ללא קשר לעובדה שבן הרב נשאר". ומה עם שני התלמידים האחרים שהורדו?

מטען חריג

חיל החלוץ להכנת ביקורו של ראש הממשלה יצחק שמיר בארה"ב יצא אתמול. יועץ התקשורת אבי פזנר ומזכירו הנבאי הח"כ עוזיאל נבו נסעו לוואשינגטון להכין את הביקור הראשון של שמיר מאז הרוטציה. במוקד הביקור תהיה פגישה עם הנשיא רונאלד רייגן ופגישות עם סנטורים וחברי קונגרס. בסופו של דבר הוחלט ששמיר ישוב במטוס מטען של חיל האוויר ולא בטיסה מסחרית רגילה.

יוסי מלמן

המדור נערך ע"י אורה זרניצקי

הבריאות – לטיפול נמרץ

(המשך מעמוד 7)

קשה להבין איך נמשך, במשך שנים, ניצול כזה של עובדים במערכת ממשלתית מאורגנת, אך קשה עוד יותר להבין מדוע אותו תשלום נשאר עד היום, שלושה חודשים לאחר חתימת ההסכם הקיבוצי החדש, שאמור היה להסדיר את כל הדברים הללו. רק לפני כמה ימים אמרה שרת הבריאות לנציגות האחיות, כי שתי השעות הנוספות הראשונות, מתוך ארבע שעות־התורנות הנוספות המוטלות על האחיות כל שבוע, יושבו על פי 125 אחוז ועל הגדלת התגמול בעד השעתיים הנותרות יתקיים דיון.

מקורות במשרד הבריאות טוענים, כי באחרונה הוסדר חלקית נושא ההסעות לאחיות, לפי שעה רק בבתי־החולים המרוחקים, והנהלות בתי־החולים הממשלתיים „קיבלו הנחיות" לשכור דירות בקירבת מקום, כדי לסייע לאחיות בדיור. לכספים, שבתי־החולים יזדקקו להם לשכירת הדירות, לא התייחס המקור במשרד הבריאות.

לאחר מאבק קשה, מתיש, ולא פעם אכזרי, למען שיפור מצבם של האחיות והאחים בבתי־החולים ויצירת תנאים למשיכת כוחות מקצועיים חדשים למערכת – השיגו האחיות הטבות לא מבוטלות, אך הכל קיים עד כה על הנייר בלבד. לציבור עובדים גדול זה אין כל בטחון, וגם אין כל אמון, שהממשלה והמעסיקים יכבדו את חתימתם ויגשימו את מה שסוכם, אבל מנוי וגמור איתם לא לוותר אף על סעיף אחד מסעיפי ההסכם. הם לא יוותרו, הם אומרים, גם אם יצטרכו שוב ללכת בדרך הקשה.

בכינוס חירום של נציגי הוועדים והאחיות האחראיות, שהתקיים לפני יומיים, הזהירו הדוברים: „המעסיקים חושבים שלאחר שנחתם ההסכם לא יהיה לנו הכוח לחדש את המאבק, אבל הערכתם מוטעית". מתוך כ־350 משתתפי הכינוס, רק ארבעה התנגדו לקיום שביתת האזהרה היום. למעשה, ההחלטה התקבלה פה אחד.

השאיפה להקמת חטיבה עצמאית ונפרדת של האחיות והאחים של בתי־החולים היא חלק בלתי־נפרד ממאבקם, וזה עלול להביאם לעימות חזיתי עם ההסתדרות. ההצעות, שמתגבשות בוועדה שהוקמה במיוחד לצורך השינוי במבנה ההסתדרות האחיות, בראשותו של סגן יו"ר האגף לאיגוד מקצועי בהסתדרות אפרים זילוני, אינן מקובלות על נציגות בתי־החולים. האחיות רוצות להבטיח שבמסגרת האירגונית החדשה יינתנו לחטיבה הסמכויות הדרושות. לטענתם מה שההסתדרות נותנת ביד אחת היא לוקחת בחזרה ביד השניה. יו"ר האגף לאיגוד מקצועי, חיים הברפלד, הזהיר שלשום: „מי שמבקש להיות הסתדרות עצמאית במסווה של חטיבה, אינו יכול לקבל את מלוא מבוקשו". המאבק על אופי החטיבה עשוי להיכנס תוך זמן קצר להילוך גבוה, כי באפריל נפתחים הסכמי העבודה. הפגנת האחיות נגד ההסתדרות, שאמורה להתקיים ביום א', מול בניין הוועד־הפועל, מרמזת על כך שהמאבק על החטיבה לא ייעצר בחדרי הישיבות בלבד. השלכותיו עלולות להגיע עד מיטות החולים.

לא רק האחיות ניצבות היום בחזית המאבק. המשבר מאיים על מערכת האישפוז. הרופאים שוקלים נקיטת צעדים נגד הקיצוץ בתקציב של מערכת הבריאות הממשלתית, ועדיין עומדות פתוחות התביעות של עובדי המינהל והמשק להשוואת שכרם ותנאי עבודתם לאלה של עמיתיהם בקופת־החולים הכללית. אתמול התקיימה פגישה משותפת ראשונה של נציגי הרופאים, האחיות ועובדי המנהל והמשק במערכת הממשלתית וכולם הסכימו כי מערכת זו חולה. התוצאה הראשונה של פגישה משותפת זו היא אפשרות של שביתת אזהרה של הרופאים ועובדי המינהל והמשק בשבוע הבא. שלושת הסקטורים הגיעו למסקנה שאין שום פתרון מעשי למערכת הבריאות הממשלתית במצבה הנוכחי ואת הפתרון הם רואים בהקמת רשות אישפוז כוללנית או של הממשלה וקופת חולים.

יש עוד עובדים פרה־רפואיים, עובדי רנטגן ואחרים שמאיימים לצאת למאבקים. כל המאבקים הללו יתנהלו על גבם של החולים. כדי להגן על שלום החולים ועל תיפקודה התקין של המערכת אין להסתפק בפתרונות מאולתרים והבטחות לעובדים שלא לפגוע בחולים. כבר הוכח שאין זה עוזר. המצוקה התקציבית של כל מערכת הבריאות, המחסור התמידי בתרופות ובציוד חיוני, הקשיים בתחזוקה של מכשור יקר, ההמתנה הממושכת, מעבר לכל זמן סביר, לטיפולים השונים והכיבותם של סכסוכי העבודה – כל זה מעיד מגום מהה־אורגניזציה של מערכת הבריאות. על הצורך בכך הדובר לא פעם והיום אין כבר זמן לדחות את הטיפול הנמרץ. החולה במצב קריטי.

שחמט

מרמורוש זוכה

בעריכת אליהו פשר

תחבולות ממשחקים סימולטניים שקיים מרמורוש בשנות ה־20 וה־50

ח"כ עדי יפה ז"ל, מי שהיה יושב ראש איגוד השחמט הישראלי סיפר שבאחד מביקוריו עם תותנו השר אליהו ששון ז"ל אצל המלך עבדאללה ערב הקמת המדינה בשנת 1948 סיפר לו המלך על חוג'ה מוסה מת"א שהיה אצלו לפני כעשרים שנה ושיחק איתו שחמט ושאל לשלומו. המדובר היה במנחם מנדל מרמורוש שבשנות ה־20 אירגן את השחמט בתל אביב והיה עורכם של מדורי השחמט ב„דבר" ובכתבי עת נוספים שהופיעו מפעם לפעם וכן ב„הארץ". כנערים גדלנו על מדוריו, כי הם היו המקור היחיד לנו להכיר את השחמט. בשנת 1934 הוציא ספרון ללמוד השחמט, הראשון מסוגו בארץ.

לרגל מלאות 60 שנה לפעילותו אנו מקדישים שורות אלה לזכרו. היות ולא הצלחנו למצוא אפילו משחק אחד ממנו, נביא רק תחבולות ממשחקי הסמולטן הרבים שקיים ברחבי הארץ. בחרנו שנים משנות ה־20 ושנים משנות ה־50 עת חזר לפעילות בעקבות הקמת מדור השחמט ב„הפועל".

בכל הדוגמאות שיחק מרמורוש בלבן. ולפי כך הלבן נוסע וזוכה.

1. מהח7+ מז7 2. ז5! צח8 3. ז6+ מו6 4. צה1! רד5 5. רג1 פו5 6. רו4 צח7 7. צו5+ הו5 8. רג7 מז6 9. צה5 רה4 10. צה4 חוכה.

גנוסר, 1956

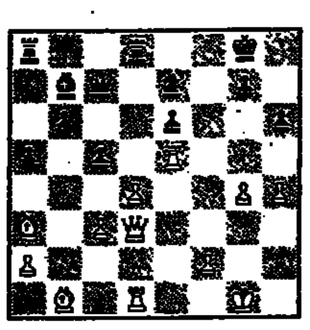

1. ה7 צד7+ 2. פר4+ צד4+ 3. גד4 רא5+ 4. מג2 צח2+ 5. מב1 צח1+ 6. מא2 צה1 7. רה6 צה6 8. צו6! חוכה.

עפולה, 1957

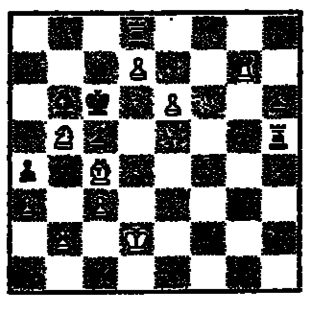

תל־אביב, 1926

1. צה3 ז6? 2. ר:ו6! ר:ו6 3. מה:ו6 צד7 4. 0–0 צד8 5. צה1 צד4 6. צח7 מח7 7. צה3 מהד7 8. צח3+ חוכה.

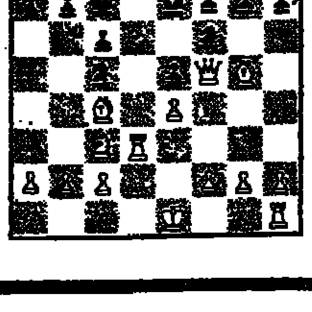

1. צז6! מ:ז6 2. מהו5+ מח7 3. מה:ו5+ מז8 4. מהו6+ מו8 5. רז7+ מה7 6. מהד6+ מד8 7. מהב6+ מה7 8. ח7 צז7 צו7 9. מהו6מ

תל־אביב, 1927

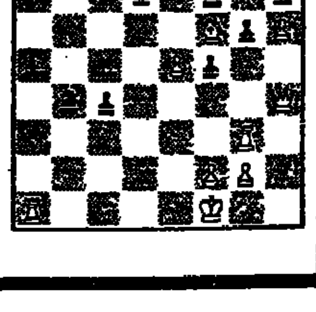

לפני 60 שנה

ספר של טרוצקי – הוחרם

ממוסקבה מודיעים לעיתונות האמריקאית כי הספר החדש שפרסם טרוצקי זה עתה – שמו: „בשמונים לשנות את הדיקטטורה הקומוניסטית" – נאסר מטעם השלטונות.

כספים מאמריקה להנה"צ

הוועד הפועל של ההסתדרות קבל טלגרמה מחברי משלחת ההסתדרות דובשוב והוז מניו יורק, המודיעה, כי בימים אלה ישלח וייצמן להנהלה הציונית סך 50,000 לי"מ.

המרד בפורטוגל מתגבר

לונדון. לפי ידיעות מפורטוגל, הולכת ההתקוממות שהתחילה באופורטו ונעשית רצינית, ומתפשטת לליסבון.

התנפלות על לויות

מלבד ההתנפלות על השבים מהלוית הרב פינקל מודיע „קול ישראל", שתלמידי ביה"ס המושלמי, בדרך להר הזיתים, התנפלו על הלוית ר' נסים נחום, שהיתה לפני זמן מה.

לפני 40 שנה

הממשלה החליטה על קנטוניזציה שתהיה טעונה אישור האו"ם

סופר רויטר מודיע: בחוגים יודעי דבר רווחה הדעה אתמול כי הקבינט החליט על קנטוניזציה שתהא טעונה אישור מטעם האו"ם. אין עוד לדעת אם פתרון זה יתקבל על דעת היהודים או הערבים. יתכן שיהיה צורך לכפותו על שני הצדדים.

„לא אולטימטום אלא בקשה" – אומר קריץ'־ג'ונס

לונדון. מיניסטר המושבות קריץ'־ג'ונס הכחיש בבית הנבחרים, שהמכתב ששלח המזכיר הראשי של ממשלת ארץ־ישראל ב־3 בפברואר לגולדה מאירסון ור. רמז היה אולטימטום: „למעשה לא היתה זו אלא בקשה להשיב על שאלה מסוימת". הוא הוסיף ואמר: המכתב מתייחס לסירוב הסוכנות היהודית והישוב היהודי לשתף פעולה עם השלטונות.

תורנות בתי־מרקחת

תל־אביב
בבלי – עזיאל 1 פינת טולדנו 10
בבלי – 440552
ארלוזורוב – ארלוזורוב 76, 230746
ירושלים
אידיאל – מרכז מסחרי 8. ק.יובל – 415081
חיפה
הדר – הרב 53 – 252214
פתח־תקוה
קופת חולים כללית – חיים עוזר 905271
בני־ברק־רמת־גן
גרמנה – ביאליק 50 רמת־גן – 722237
בת־ים־חולון
מזור – הכיכה רייק 20 בת־ים – 585360
אהרון – הופיין 52 חולון – 889153
רחובות
הנגב – הרצל 196 – 473956
רעננה – כפר־סבא – הוד השרון
מרכז גולן – אחוזה 198, רעננה.
בתל־אביב
בימים א' – עד ה'
מ־8.00 בבוקר עד 20.00 בערב
ביום ו' ובערב חג
מ־8.00 בבוקר עד 15.00 אחה"צ
מרפאת שיניים לעזרה ראשונה
אחד תל־אביב
רחוב בר כוכבא 49 – 03־284649

בימים א'– ה' מ־21.00 עד 23.00
בימי ו' וערבי חג מ־18.00 עד 24.00
שבתות וחגים מ־15.00 עד 21.00
חיפה
הנמל 26 קומה ג' 04־523566
כל יום כולל ערבי חג, שבת וחגים.
חגים מ־20.00 עד 23.00

ער"ן – עזרה ראשונה נפשית
תל־אביב
קו למבוגרים 03־261111
קו לילדים ונוער 03־261113
בירושלים – 02־232171
בחיפה – 04־672222/3

קו פתוח – אוזן קשבת לילדים ובני נוער
בתל־אביב 03־223680 (24 שעות)

הודעה ללקוחות

הריבית בבל"ל תועלה ביום ו' ה־13.2.87 כדלקמן:
א. שעור הריבית לבעלי מסגרות מאושרות בחח"ד יגע החל מ־30% על בסיס שנתי, דהיינו ריבית אפקטיבית שנתית של 34%.
ב. הריבית שתקבע על מסגרות אשראי לבעלי „זכות יתר" תהיה כדלקמן:
1. מסגרת „זכות יתר" הראשונה – שעור שנתי של 42%, דהיינו ריבית אפקטיבית שנתית של 49.8%.
2. מסגרת „זכות יתר" השניה – שעור שנתי של 51%, דהיינו ריבית אפקטיבית שנתית של 62.5%.
מודעה זו באה במקום משלוח הודעה ללקוחות.
בדבר פרטים נוספים ניתן לפנות לסניף בו מתנהל החשבון.

בנק לאומי

הלוח הכללי · ידיעות אחרונות · הלוח הנפוץ ביותר · דבר ראשון בבוקר

לפרוייקט פיננסי
בתחום הביטוח
דרושים
בעלי כשר שווק
★ השכלה תיכונית מלאה לפחות
★ נסיון בעבודה עם קהל
★ גיל 25-45
★ תנאים מצויינים למתאימים
אותנו תביא לידי בטוי
את שאפתנותך וכשרונך
לתאום ראיון אישי
לפנות 3-652361-03 למשה
סודיות מובטחת

לחברת הפצה של מוצרי קוסמטיקה באזור
דרושה
פקידה
למחלקת הזמנות
למשרה מלאה, עדיפות לבעלת נסיון ועבודה עם מחשב
לקביעת ראיון נא לפנות טלפונית לבלה 03-809123/4

לקונצרן תעשייתי גדול דרושה
מזכירה — כתבנית
אנגלית עברית
★ שליטה מושלמת בשפה האנגלית לרבות הסתדרות עצמאית בנושאים מסחריים-עסקיים. מוצא אנגלוסכסי — יתרון.
★ נסיון קודם בחברה מסחרית-עסקית, עבודה בחו"ל — יתרון.
★ שליטה בשפה העברית.
★ ידע ונסיון בהדפסה על מעבד תמלילים.
★ נכונות לעבודה בתנאי לחץ.
מועמדות מתאימות מתבקשות לפנות בכתב יד עם פירוט קורות חיים לת.ד. 7144 ת"א מיקוד 61071, עבור כ"א.

ל„שרותר"
דרוש
מנהל מחלקת תחזוקה
הכישורים:
הנדסאי תחזוקה או חשמל, או מיזוג אויר, בעל רשיון עיסוק בחשמל.
טל: 03-284267.

„תכלת" — מפעלי צביעה ואשפרה (טקסטיל) בע"מ
אבולעפיה 17-19 ת"א
דרושה
פקידה
בוגרת בית ספר לפקידות
למשרה מלאה
טלפונים: 03-823862, 03-836995

לביה"ס לגננות ולטכנאות נוף פ"ת — ויצו שוויצריה — דרושים
★ **מדריך חברתי**
רצוי גמלאי — מגורים במקום
★ **איש שיווק ומכירות**
לצעצועי בית — דינמי ומנוסה.
נא לפנות בכתב יד ובצרוף קורות חיים ונסיון קודם ת.ד. 63 פ"ת מ. 49100.

לשטראוס שיווק בע"מ פ"ת
דרושים
1) **מקדמי מכירות**
★ נסיון קודם במכירות
★ השכלה תיכונית
★ בעלי רכב
2) **דיילות מכירה**
למוצרי מחלבה וגלידה
לאזורי רעננה, הרצליה ורמת אביב.
אפשרות לחצי משרה.
3) **פועלי יום**
למחסן גלידה
העבודה בתנאי קירור
לפנות לחנה 03-9234422

לרשת סופרמרקט באזור השרון
דרושים
מנהלי סניפים/סגנים
מחסנאים
בעלי נסיון והמלצות
תנאים טובים
נא לפנות בכתב יד לת.ד. 116 ראשון לציון

אבנעל מוסיפה חנויות לרשת
דרושים
מנהלי סניפים
ההשקעה הדרושה בין -
$10,000-$12,000
המעוניינים יפנו לטל.
03-7519199, 03-7518181
למחלקת שיווק ולבקש
את מירי.
אבנעל נעלי פיל

לחברה לאספקת ארוחות
דרוש
עוזר למנהל
הכישורים:
★ טבח מקצועי
★ כושר אירגון
★ בעל נסיון + רכב
★ מגורים באיזור המרכז
נא לפנות בכתב יד לת.ד. 3140 בת-ים

עירית בני ברק
דרושים:
הנדסאים
טכנאים
ושרברבים
לעבודות במחלקותה הנדסה והמים של העיריה.
המעוניינים יפנו בכתב או בטלפון אל אחת מהמחלקות הנ"ל, לצורך קביעת ראיון
(מספר טלפון: 701122)
משה אירנשטיין
ראש העיר

היפרכל פ"ת
דרושות
קופאיות
— העבודה במשמרות בוקר ואחה"צ לסירוגין
— הכשרה תינתן במקום
— תנאי שכר טובים
המעוניינות מתבקשות לפנות למנהל ההיפרכל, מול בי"ח בלינסון.

עירית בת-ים
מיכרז פומבי מספר 3/87
בהתאם לסעיף 3 לתקנות העיריות (מיכרזים על קבלת עובדים תשל"ט 1979) מכריזה עירית בת-ים על מישרה פנויה במוסד מיכון אגף הכספים
מתכנת/מתכנתת במחי המיכון
דרגת המישרה:
בהתאם לכישורים
שיעור המישרה: מלאה
עיקרי הכישורים הנדרשים: נסיון בפיתוח, אחזקת מערכות, חברת מחשב I.B.M./38, ו-R.P.G.s
בתוכניות שירות סטנדרטיות
בקשות למיכרז יש להגיש בכתב יד
למנהל המיכון ת.ד. 10 בת-ים
בצירוף קיצור תולדות חיים והמסמכים המעידים על הכישורים הנדרשים עד 25.2.87
אהוד קינמון — ראש העיריה

דרושים לאזור המרכז
1. **מהנדס ביצוע**
בעל נסיון בבנייה ציבורית לעבודה בשטח.
2. **מנהל עבודה**
בעל נסיון בעבודות שלד וגמר במבנה ציבור.
לתאום פגישה וקביעת ראיון טלפון 08-455151.

דרושה
אשה לטיפול בקשישה
דוברת לדינו או צרפתית
+ לינה בחולון. 03-843324.

„לידי זהב"
מהנדס צעיר
בוגר טכניון
לתפקיד ראש צוות שיפוצים
— אפשרי ללא נסיון • טל' 5-03-200674.

המכללה הטכנולוגית אורט תל-אביב
ע"ש סינגאלובסקי.
דרך ההסתדרות 28, טלפון 396171
דרוש
מורה למקצוע
בסיסי-נתונים
★ משרה חלקית ★ עדיפות תינתן למועמד המכיר מערכת ר. IT של חברת „דיגיטל"
נא לפנות טלפונית למנהל המחלקה לענ"א.

חוק ההזדמנות השווה בתעסוקה התשמ"א 1981
[illegible]

יותר טוב מנפאואר
למחלקה הטכנית ת"א
בן-יהודה 12.
א'-ה', 08.00-14.00
טל: 03-298877, 284128
דרושים
★ **הנדסאי אלקטרוניקה**
בעל נסיון בתיכנות מערכות לבדיקת כרטיסים אוטומטיות (FLUKE 3050)
★ **מפעילי C.N.C**
לעבודת משמרות, בעלי נסיון על FANUK
★ **מסגרים רתכים**
בעלי נסיון בזיווד.
★★★
למתאימים ינתנו תנאי שכר גבוהים ומלוא התנאים הסוציאליים — כנוק.
מנפאואר MANPOWER
החברה הגדולה בעולם לעבודה זמנית
ירושלים • תל אביב • חיפה
באר שבע • רחובות

הסתדרות מכבי ישראל
- דרושים -
מועמדים לתפקידים הבאים:
1) **רכז כדורסל ארצי**
תאור התפקיד:
★ ניהול אגף הכדורסל במכבי ישראל
★ קשר עם מחלקות הכדורסל
★ קשר עם מוסדות הספורט השונים.
הכישורים הדרושים:
★ ידע מקיף בנושא הכדורסל
★ נסיון מוכח בתחום הניהול והארגון
★ רצוי מורה לחינוך גופני ו/או בוגר קורס ניהול.
2) **רכז לספורט עממי**
תאור התפקיד:
★ ניהול האגף לספורט עממי במכבי ישראל
★ ארגון צעדות, מרוצים ומשחים עממיים
★ ניהול מו"מ עם ארגונים ומפעלים.
הכישורים הדרושים:
★ כושר ונסיון בתחום הניהול והארגון
★ נסיון בארגון מפעלים עממיים
★ הכרות ואהבת ארץ ישראל.
פניות בצרוף קורות חיים יש לשלוח בכתב יד עד 25.2.87 למכבי ישראל, אבן גבירול 68 ת"א 64952.
סודיות מובטחת

---

unitours יוניתורס
ISRAEL LTD. ישראל בע"מ
חברת התיירות הדינמית מציעה לך להצטרף לענף המתפתח ולפתוח חלון לעולם הגדול
★ **מפעיל/ת תיירות**
Tour Operator
למחלקת קבוצות תיירות נכנסת. נסיון קודם וידיעת אנגלית — הכרחיים.
★ **Booking Clerk**
למחלקת תיירות יוצאת. טיפול בנסיעות עסקיות, נסיון קודם הכרחי.
★ **פקידה כללית**
לאגף תיירות נכנסת, הדפסה באנגלית — הכרחית.
★ **שליח**
אחרי צבא, עם אופנוע.
כל התפקידים — מישרה מלאה.
לקביעת ראיון נא להתקשר 03-246261.

לחברת „שלח" אספקת מזון בע"מ
דרושים בגבעת שמואל ובחולון
עוזרים לטבחים,
מלצרים, עובדי ניקיון,
ובעל רכב מסחרי
03-5562150 — 03-5562446

סנוקרסט שיווק מזון בע"מ
למח' השיווק דרושים:
מחלקים עצמאיים
לאזורים: נתניה, ירושלים ותל-אביב
★ בעל משאית 6.5 טון
★ בעל ערבויות מתאימות
★ תושב אחד האזורים הנ"ל
לתיאום ראיון נא להתקשר:
03-9242333, 03-9243222

למיניקס מחשבים ומערכות
דרוש:
מחסנאי
דרישות:
★ נסיון קודם בניהול מחסן.
★ נסיון בעבודה בחברת מחשבים.
★ ידיעת השפה האנגלית.
תנאים טובים למועמד המתאים.
נא לפנות טלפונית: 052-552444 ימים א'-ה' בין השעות 14.00-17.00 ולציין: „עבור מחסנאי".
minix
מערכות מחשבים וציוד היקפי למחשבי דיגיטל

שופר-סל
למחלקה הטכנית בפ"ת
דרושים
★ **חשמלאי מוסמך או ראשי**
– ידע בנושא האלקטרוניקה – יתרון
– ניסיון של 5 שנות עבודה לפחות
★ **טכנאי קירור**
– ניסיון של 5 שנות עבודה במתקני קירור מסחריים ומיזוג אויר.
מועמדים מתאימים מתבקשים להתקשר טלפונית לגב' חנה
לקביעת ראיון, טל': 03-9233345.

לחברה ציבורית בת"א
דרושה
כתבנית
מעולה
עברית
(אנגלית חלקית)
על מעבד תמלילים וורדמיל
— תנאי שכר טובים —
לפנות בכתב יד אל ת.ד. 1334 ת"א 61013 ולציין על המעטפה ה/12.000

שופר-סל
לסניפי רמת-אביב
דרושות קופאיות
– שופרסל מילמן, רח' טאגור 38
– שופרסל רח' ברזיל 15
מרכז מסחרי ברודצקי
★ תנאי שכר טובים
★ העבודה במשמרות בוקר ואחה"צ לסירוגין
★ הכשרה תינתן במקום
המעוניינות מתבקשות לפנות למנהלי הסניפים במקום
אוטובוסים: 24, 27, 45, 49.

דרושה
פקידה
לתפקיד כתבנית עברית, הכרות מגיעות, שעות עבודה 8.30-16.00 ידיעת אנגלית רצויה
טל. 03-282192/3

טכנאי/הנדסאי
מיכשור ובקרה
לשיווק באזור הדרום
ת.ד. 10996 רמת-גן

עיריית כפר-סבא
מכרז
בדבר משרה
מנהל בית ספר
תיכון עירוני
הננו מודיעים בזה על מכרז למשרת מנהל בית ספר תיכון עירוני — הכיתה עליונה שתפתח בשנת הלימודים הבאה.
[illegible]
יהושע הלר
ראש העיריה

לחברת ביטוח
בת"א
דרוש/ה
פקיד/ה
תביעות
שליטה באנגלית
טל' 03-292836

לבית אבות
במרכז תל-אביב
עם מחלקה סיעודית
דרושים/ות
א. **אם בית**
בעלת ניסיון.
ב. **כח-עזר**
(מטפלות)
ג. **עוזרת טבחית**
המעוניינים יפנו לטלפון 03-294822 לקביעת ראיון.

לחברת יבוא
דרושה
פקידה
לשישה ימים בשבוע
(ולא משמרות)
03-332307, 03-338036

לחברה ליבוא רכב
דרושים
מכונאים
לאחר שירות צבאי
לפנות לטל: 03-786111
לדלילה

לחברה מסחרית באזור ת"א
דרוש/ה
מנהל/ת
חשבונות
עצמאי/ת
בעל/ת נסיון
המעוניינים יפנו בכתב-יד בצרוף קורות חיים, נסיון מקצועי ותנאי העסקה מבוקשים לאגף משאבי אנוש ת.ד. 20200 תל-אביב מיקוד 67215

שופר-סל
לסניפי ירושלים
דרושות
קופאיות
– שופרסל יובל, מרכז מסחרי קרית יובל.
– שופרסל גילה, שכונת גילה החדשה.
– שופרסל ניות, פינת שדרות הרצוג.
המעוניינות מתבקשות לפנות למנהלי הסניפים במקום.

לכל בו דיזנגוף
של
המשביר לצרכן
דרושים/ות
★ **מנהלת**
מח' תמרוקים
★ **מוכרים/מוכרות**
כולל מוכר בתחום חשמל ואל-קטרוניקה
★ **קופאיות**
★ **עובדי אחזקה**
(בעל רשיון חשמלאי עוזר)
★ **קצין בטחון**
מועמדים/ות יפנו להנהלת כל בו דיזנגוף בדיזנגוף סנטר.

GENERAL ELECTRIC
בירושלים
דרוש
טכנאי שרות
למוצרי חשמל ביתיים
★ בעל נסיון של 3 שנים בתיקון מקררים, מכונות כביסה ומדיחי כלים
★ בעל רשיון נהיגה
לקביעת ראיון שיתקיים בירושלים נא להתקשר למירה בג'נרל מהנדסים בע"מ 052-352233
— סודיות מובטחת —

דרוש
עובד למחסן
ולהובלות על תלת-אופניים
נא לפנות לחברת „מבודדי יהודה הלוי 19 בין השעות: 8.00 — 14.00

לב.ג. יצרני ברים
דרוש
קשר
03-471245/6
נא לפנות למשה.

מפעל תעשיות אופנה בע"מ
דרושה
מזכירה
מלמרכנטילית
אנגלית עברית
★ שליטה מלאה בשפות הנ"ל כולל הדפסה
עדיפות לבעלת ידע במעבד תמלילים I.B.M
5 ימי עבודה בשבוע
נא לפנות בכתב בצרוף קורות חיים למפעל תעשיות אופנה בע"מ רח' בית חיים 114 מיקוד 67012 לפרטים: 03-338146, 03-338186

לעסק בענף התכשיטים
דרוש/ה
בוגר/ת
בית-ספר
לאמנות
ליצירת מודלים לתכשיטים במשרה מלאה, תנאי שכר טובים. נא להתקשר לתיאום ראיון אישי 03-863969

לאיש/ת עסקים
למנהל/ת
הקוקים לעזרה בהרגשה ושינוי דימוי ותכנון איש תלבושת, עצב משרד, וכיוצ'
פרטים בטלפון:
052-72246

מאגרי אנוש בע"מ
שרותי כח אדם
למשרדנו בת"א דרושים:
★ **פקידת כח-אדם בכירה**
עם נסיון לחברת כח-אדם, כושר ארגון ונהול מו"מ וראיונות, עדיפות למעבדות תמלילים.
★ **עובד רכש**
צעיר ונמרץ בעל נסיון של שנתיים בתחום רכש ורכיבים אלקטרוניים ועיסוק ברכש פנים וחוץ, ידע באנגלית חובה.
★ **מזכירת מנכ"ל**
★ **מעבדת תמלילים, חובה עם נסיון.**
★ **מחסנאים מכל התחומים**
תנאים טובים למתאימים!!!
דרך השלום 20, ת"א 03-333420,
03-336079, 03-337578

לדניה סיבוס חברה לבניה בע"מ
דרושים
★ **מנהלי עבודה**
לעבודות גמר
★ **מנופאים**
מעל 6 טון
נא לפנות למנהל כ"א,
דרור 03-357191/5

בית הספר התיכון החקלאי פרדס-חנה
מחפש:
מדריך חינוכי
לפנימיה
במשרה מלאה
על המועמד להיות לאחר שרות צבאי מלא, בעל נסיון בהדרכת נוער, רצוי רווק. מגורים במקום — חובה.
התחלת העבודה — מיד.
לפרטים נא להתקשר למזכירות ביה"ס טלפון 8-06-378117 לרותי.
או 06-371851 לאריה.

אלקו בע"מ
למפעלנו ברמת השרון
דרושים
★ **עובדים/ות ייצור**
ללמוד מקצוע ליפוף
★ **הנדסאי מכונות**
מתחיל
נא לפנות לטלפון 03-484146 שלוחה 258.

Audi VW
צמפיון מוטורס
(ישראל) בע"מ
יבואנים כלליים של
פולקסווגן אודי
דרושה
מזכירה
באגף הכספים
1. בעלת נסיון בפקידות – חשבונות
2. ידע בכתבנות עברית
לפנות לגב' אהובה טל. 03-786111

למפעל עסיס בנתניה
דרוש/ה
פקיד/ת יצוא
המשרה הינה מלאה ודורשת אחריות ועצמאות בעבודה.
יועדפו מועמדים בעלי נסיון בעבודת יצוא.
ידיעת השפה האנגלית הכרחית.
לתאום ראיון נא לפנות לרבקה
טל. 03-7511227

מודעה זו
אינה בשבילך!
אם אינך רציני ואינך מוכן להשקיע בבסוס עתידך אל תמשיך לקרוא ביטוח הוא לא בשבילך.
אם אתה עדיין אתנו בוא לשמוע איך אפשר להרוויח
$ 2500 כל חודש!
לקביעת פגישה:
בתל-אביב טלפון: 658478 (03)
בחיפה טלפון: 664314 (04)
ליגאל או שלומית

להוטל הנופש
הדר רויאל
הרצ'ב – הרצליה
דרושים
1. **מורה**
להתעמלות ולשבע
2. **שתלן**
לצמחי בית
3. **עובד/ת מטבח**
4. **שומר לילה**
לטלפן בשעות
8.30-12.30 052-351774

לחברה
מסחרית
דרוש
גובה
הכישורים הדרושים:
★ נסיון בגביית כספים
★ הופעה נאה.
★ בעל המלצות
★ רצוי בעל רכב/אופנוע
טלפון 03-5464440

למשרד מסחרי
בע"מ
דרוש/ה
מנהל/ת
חשבונות
עם נסיון, חוב/ת אנגלית למשרה מלאה.
6 ימי עבודה בשבוע.
לטלפן למשרד
03-622586-7,
03-612287.

هكذا من الأصل

هكذا منذ الأصل

■ קולומביה

טרור וסמים

מאת נתן רדעי

כל המבקר בקולומביה יכול לחוש בקשר שבין הסמים לבין האלימות והטרור. בחודרי חודרים מדברים על בניטו תאיימה, מפקד אם־19, שחברי ארגונו מתגוררים בשטח גידול הסמים והפקתם. כשאתה מגיע לחופי צפון המדינה אתה יכול להבחין בחווילות הענקיות, שלפחות אחת מביניהן היא חווילתו של סוחר־סמים שיש לו קשרי עבודה עם אחד מארגוני הטרור; האיש ממשיך לחיות בטוב, כי הוא משחד את מפקד המשטרה המקומית או את אחד מקציניו הבכירים ביותר. בגלל השוחד התפשטה מכת הסמים בקולומביה והארץ שהיתה מרכז האימפורטים של דרום אמריקה נהפכה למרכז הקוקאין.

השבוע נעצר, בחווילתו המפוארת בקולומביה, קארלוס אנריק לדר ריוואס, מי שהוגדר ראש קארטל מבריחי הסמים „קארטל מדאיין". הקארטל שולח את זרועותיו הארוכות לחבל צ'אפרה בבוליביה – איזור סמים ידוע – לפרו, ולאזורים נרחבים בקולומביה. במשך כמה שנים התנוסס שמו של לדר בראש רשימת תריסר הפושעים הבין־לאומיים שהאינטרפול מפרסם אותם באיגרת השנתית שלו. קיסר הסמים הקולומביאני, שתואר בכתב־העת האמריקאי „פורצ'ן" כאחד מ־400 האנשים העשירים ביותר בעולם, היה ידוע באכזריותו. טפח ממנה נחשף בהתקפה שערכו אנשיו על משרד המשפטים בבוגוטה אשתקד, כנקמה על הנסיונות להצר את צעדיו. היתה זו הוליה אחת בשרשרת התקפות רצחניות על אנשי משפט קולומביאניים, המקדישים מלחמה על הסמים.

עד שהוסגר השבוע לארה"ב היה קארלו לדר חבר בקבוצה „מכובדת" של „מלכי סמים". עם חברי קבוצה זו נמנים רוברטו סוארש מבוליביה, פבלו אסקובר מקולומביה, קרלו קווינטרו, ארנסטו פונסקה, מטה בלאסטרוס ופליקס גלארדו ממקסיקו. „מלכים" אלה סוחרים בסם המוות ומפעילים אקרוונים, שמפילים חיתיתם על רחבי דרום אמריקה. ועדת החוץ של הסנאט בארה"ב דנה במה שהגדירה „בעיית הסמים והטרור" עוד בחודש מאי 1985. בעקבות הדיון פתחה ארה"ב, בחסותו של מזכיר המדינה ג'ורג' שולץ, במתקפה רבתי על טרור־הסמים. חיילי מרינס אמריקאיים ערכו פשיטות על מרכזי סמים ברחבי דרום אמריקה. „הפיראטים המודרניים", כפי שהגדיר ג'ורג' שולץ את סוחרי הסמים בנאום שנשא בבמיאמי בספטמבר 1984, החלו להרגיש לא נוח בחווילותיהם. שישה חודשים לפני כן פשטו חיילי ארה"ב על מצבורי הקוקאין הקולומביאניים והחרימו עשר טונות קוקאין, אך לא הגיעו לעימות עם גופי הטרור הקשורים למלכי הסם.

ארבעה ארגוני־טרור־סמים פועלים בקולומביה: הצבא המזויין המהפכני של קולומביה (פ.א.ר.סי), הגדול בארגוני הטרור הללו, המונה 2000 חברים פעילים ועוד כ־5000 „מילואימניקים"; תנועת ה־19 באפריל (אם־19), המונה 900 חברים ומחולקת ל־140 תאים, ש„המידור" בהם גבוה מאוד; צבא השחרור הלאומי (אי.אל.אן), המורכב מתשע קבוצות ובהן כ־1000 לוחמים, וצבא השחרור העממי (אי.פי.אל), שבו חברים 250 לוחמים. 250 לוחמים חברים גם בארגון המתנגדים פידרו־ליאון־ארבולדה (פי.אל.איי). כל הקבוצות פועלות באזורי הקוקאין של קולומביה.

על דרך פעילותם של ארגונים אלה אפשר לעמוד אם מתבוננים בנעשה בגדול שבהם, פ.א.ר.סי. לארגון זה יש 23–28 „חזיתות" או „פיקודים" (מלשון פיקוד צפון, פיקוד דרום וכדומה). על־פי מידע שהגיע לגורמי ביון מערביים, עסק ארגון זה בעבר ועוסק בהווה בהחלפת נשק תמורת סמים. כדי לממן את עסקותיו גובים חברי הארגון „פרוטקשן", דמי חסות, ממגדלי הקוקה (שממנו מופק הקוקאין). אחת ה„חזיתות", למשל, גבתה 3.8 מיליון דולארים בחודש אחד. ה„חזית" השמינית של הארגון, הממוקמת בדרום מחוז הווילה, וה„חזית" הרביעית, הפועלת במחוז פוטמאיו, היו פעילות בעסקי חליפין של קוקאין תמורת נשק. בנוסף לכך ידוע כי לוחמי פ.א.ר.סי גבו עשרות־אלפי פזות מסוחרי הקוקאין וממפיציו, כדי לממן את מאבקם בשלטון המרכזי בבוגוטה. בתמורה התחייבו לוחמי הפ.א.ר.סי למגדלים ולמפיצים לפעול בשקט ואף הזהירו אותם מפני כל פטרול לגילוי סמים שסבב באזורי הגידול. חברי הארגון גם מציבים לרשות מגדלי הסם ומפיציו כמה שדות־תעופה מוסתרים היטב, כדי לאפשר להם להטיס את הקוקאין לכיוון ארה"ב.

בחודש מארס 1984, כשפרצו כוחות צבא למרכז הזיקוק הענקי במחוז קאקוטה, גילו השלטונות הקולומביאניים כי מחנה פ.א.ר.סי שכן במרחק חצי מייל ממעבדת הקוקאין הענקית. אין זה אומר שהארגון עוסק בזיקוק הקוקאין, אך אפשר שבין שני הגופים – המזקקים והארגון הטרוריסטי – קיים הסדר של „שמור לי ואשמור לך".

ארגון שעוסק בפועל בסחר־סמים הוא אם־19, שבסיסו בערים הגדולות. מיום שנוסד הארגון, ב־1981, משתפים מנהיגיו פעולה עם מבריחי סמים. היודע שבהם, בימי גיור־לארה, סיפק לאם־16 נשק ובתמורה זכה לסיוע בהברחות מצד פקידים קובניים בכירים ביותר. קשרים דומים יש לארגונים הקטנים, הפועלים ברחבי המדינה.

ממשלת קולומביה ניסתה להגיע להסדרים עם הארגונים, כדי להפסיק את הקרבות בינם לבינה. ב־28 במאי 1984 נכנסה לתוקפה הפסקת האש בין פ.א.ר.סי ובין הממשלה. באוגוסט אותה שנה נחתם הסכם עם אם־19 ואי.פי.אל, אך הוא הופר לא אחת מאז, ובעיקר על רקע מאבקה של הממשלה, יחד עם שלטונות ארה"ב, בהברחות הסמים הקשים לארה"ב. האינטרסים של הארגונים נפגעו במאבק הזה.

שמו של קארלוס לדר, שהוסגר השבוע לארה"ב, נקשר לארגון שנושא את השם אם.איי.אס, „מוות לחוטפים", שהקימו מפיצי הסמים בתגובה על חטיפת בתו של אחד הסוחרים. החשד הוא שקארלוס לדר מימן את ארגון הטרור הזה והיה פעיל מרכזי בו.

קארלוס לדר, ממלכי סחר הסמים העולמי, במטוס צבאי שבו הוסגר לארה"ב

■ גרמניה

מלחמת מטבעות?

מאת זאב סטרומינסקי, בון

מי שרגיל לשמוע את העצות שמשיאים לישראל שוב ושוב פוליטיקאים ומומחים אמריקאיים בתחום הכלכלי, בנוסח „הדקו את החגורה" או „שמרו על מסגרת התקציב", עשוי לחוש בימים אלה משהו מעין שמחה־לאיד. בשיחה עם פקידים במשרד־האוצר הגרמני בבון אמר פקיד מעורה בזירת הכספים הבין־לאומית: „ארצות־הברית חיה מעל ליכולתה". התנהגות כזאת, הוא מזהיר, אינה הולמת לא את האינטרס האמריקאי ולא את האינטרס של המשק העולמי. כוונתו לגירעון התקציבי האדיר בארה"ב, המסרב להיעלם חרף ההכרזות הרבות של הממשל, לגירעון המסחרי ש„התנהגותו" דומה לזה התקציבי ולצניחתו העמוקה של שער הדולר, הנובעת מכך.

מדוע מודאגים כל־כך הגרמנים מחולשת הדולר? אחרי הכל, רכשה ארה"ב רק 10 עד 12 אחוזים מכלל היצוא הגרמני, ויצוא זה לא ייעלם כולו בגלל חולשה זמנית של הדולר, המייקרת את המוצרים הגרמניים בארה"ב או לחלופין, הפוגעת ברווחיות היצוא. יצואנים גרמניים יודעים שעליהם לספוג הפסדים בשנים רעות אם בכוונתם להרוויח בשוק האמריקאי בשנים טובות. אמנם נכון שבתוך פחות משנתיים איבד הדולר כמעט מחצית מערכו לעומת המארק, אך יש לזכור שהשיא – שער חליפין של כ־3.45 מארק לדולר – היה אפילו פחות מוצדק, על־פי אמת־המידה של כוח הקניה, מהשפל האחרון של פחות מ־1.80 מארק לדולר. עם זאת, בשוליים נפילת הדולר מורגשת. היא פוגעת גם ביצוא הגרמני לארצות אחרות, שהמטבע הלאומי שלהן קשור לדולר קשר הדוק או פחות הדוק. גרמניה היא אמנם היצואן הגדול ביותר בעולם ויש לה גם היום עודף גדול בחשבון המסחרי, אך בשנת 1986 הצטמצם היצוא הגרמני הכולל במונחים ריאליים במחצית האחוז ואילו היבוא התרחב בשלושה אחוזים. השנה חוזים גידול היצוא באחוז אחד־עד שני אחוזים, לעומת גידול היבוא בחמישה עד שישה אחוזים.

סיבה נוספת לדאגה בבון היא שטווח קצר נהפך במרוצת הזמן לטווח ארוך, אם אין משנים את המגמה המסוכנת. עד כה; לדוגמה, לא חדרו יצואנים אמריקאים חדירה של ממש לשוק הגרמני או לשווקים אירופיים אחרים, שהיצוא של גרמניה אליהם הוא בעל היקף ניכר. אוולת־יד זו של האמריקאים אולי נובעת מהערכתם, ששפל הדולר לא יימשך זמן רב, אך כל עוד הוא נמשך, עשויה להשתנות גם הציפיה בשוק. נקל לשער, שאם היצוא האמריקאי יפרוץ סכרים באירופה, יראה בכך המשק הגרמני תציית הקו האדום.

בגרמניה מודאגים גם מהתחזיות הכלכליות האחרונות, המצביעות על כך שהמשק יתקשה להגיע השנה לצמיחה ריאלית של 2.5 אחוזים, שנחזתה תחילה. הממשלה אמנם טרם שינתה רשמית תחזית אופטימית זו, אך כלכלנים בלתי־תלויים כבר הזהירו מפני האטה הצפויה במשק, העלולה להגדיל את האבטלה. גידול באבטלה, שהגיעה בינואר לעשרה אחוזים, יביך עד מאוד את הממשלה, שניצחה בבחירות לבונדסטג ב־25 בינואר, בין היתר תוך גיפנוף הטענה, כי הצמיחה היציבה במשק תימשך. אם אכן תתחולל האטה משקית בגרמניה, תגדל תלותה הפוליטית של הממשלה בעלייתו המחודשת של שער הדולר.

האם יש סכנה שתפרוץ „מלחמת מטבע" בין גרמניה לארה"ב לאחר שבמשא־ומתן קודתני נמנעה „מלחמה מסחרית" בין ארה"ב לקהילה האירופית בסוף ינואר? התקשורת נוטה להפריז, מסביר הפקיד במשרד האוצר בבון בחיוך סלחני. אין לצפות ל„מלחמת מטבע" הוא מטעים: בעיות כספיות בין־לאומיות פותרים על־ידי משא־ומתן, הוא מדגיש. עם זאת, אין הוא מהסס להבהיר שהגרעון התקציבי של ארה"ב לא ייסבל לאורך זמן ועל וושינגטון לקצצו „כמה שאפשר". ככל הנראה אין חוששים בבון שמא יקצץ הממשל בתקציבו יתר על המידה. הפקיד משמיע אזהרה, הנחשבת במונחים דיפלומאטיים למודגשת מאוד: הדולר סובל מתת־ערך „במידה זעירה, כלומר, במידה... אה... מידה מסויימת".

■ איראן

יציאת היהודים

„אקונומיסט", מיוחד ל„דבר"

אחת התופעות המתמיהות בפרשת מכירת הנשק לאיראן היא התפקיד שממלאה ישראל בסיוע לחיזוקו של משטר המגנה אותה כ„שטן קטן". הסיבה לכך נעוצה בחלקה בחישוב גיאופוליטי קר. נראה כי בכל תקופת מלחמת המפרץ פעלו מתכנניה של ישראל מתוך הנחה שעיראק חזקה מסוכנת לישראל יותר מאיראן מנצחת. אבל הסיבה לסיוע היא בחלקה אנושית. ישראל מכחישה זאת, אבל החלטתה להושיט לאיראנים עזרה, הדרושה להם ביותר, יש לה קשר הדוק לעובדה שבאיראן ישנם עדיין 30,000 יהודים ומצבם מחמיר והולך במידה מסוכנת.

יהודי איראן מתייחסים על אחת הגלויות היהודיות העתיקות והמהוללות ביותר. בשנת 597 לפנה"ס הכריע נבוכדנצר מלך בבל את ירושלים והגלה לבבל את יהויכין מלך יהודה יחד עם עוד אלפי יהודים בני המעמד הגבוה. חלקם של היהודים שפר עליהם בגולת בבל. כורש הגדול, שכבש את בבל ב־539 לפנה"ס כדי לייסד את הממלכה הפרסית, פרסם כעבור שנה הצהרה המתירה ליהודים לחזור לירושלים. אחרים נענו לקריאה וחזרו בהנהגתו של זרובבל. אחרים אמרו תודה ונשארו במקומם.

ואף־על־פי־כן, הם שמרו על זהותם היהודית בכל התקופות. מידת השכלתם ותרבותם של יהודי פרס ניכרת בעובדה־שחלקים־מן התנ"ך (ספרי עזרא, דניאל, נחמיה, אסתר וחלקים מדברי הימים) נכתבו בפרס. עזרא, כהן־סופר יהודי פרסי, אסף ומיזג את המגילות העתיקות של התורה ועיך אותן כספר אחד שלום. ביום הראשון של שנת 444 לפנה"ס קרא לראשונה את התורה בפומבי בפני ציבור שהתכנס בירושלים.

בשום מקום בעולם המוסלמי המודרני לא נהנו היהודים מחופש ומהשפעה רבים יותר מאשר תחת שלטונה של שושלת פהלאווי. בשיא שגשוגם, בימיו של השאה, מנו היהודים יותר מ־90,000, ובדומה למיעוטים דתיים אחרים, הם הקימו בתי־ספר, בתי־כנסת ומוסדות סוציאליים. בימי מלחמת העולם השניה קלטה איראן ילדים יהודים רבים ממזרח אירופה, והם הגיעו בסופו של דבר לארץ ישראל. עולים אלה ידועים עד היום בישראל כ„ילדי טהראן".

יהודים התחילו לצאת מאיראן ברגע שהאייטולה חומייני תפס את השלטון ב־1979. אבל לא היתה זו מנוסת בהלה. לפני שובו לטהראן מגלותו, הבטיח חומייני לקהילה היהודית כי שום רע לא יאונה ליהודים. יהודים רבים, מצידם, קיבלו את פני חומייני בשדה התעופה בטהראן והצהירו כי הם תומכים במהפכה האיסלאמית שהוא עורר.

אך לאותה תמימות. עכשיו עולה ממשלתו של האייטולה חומייני על ממשלה אחרת בעולם המוסלמי בשנאתה הבוערת לישראל – לא מעט בגלל היחסים ההדוקים שקיימה ישראל עם השאה המודח. האיבה לישראל השפיעה בהכרח על היחס כלפי היהודים.

בימיו הראשונים של המשטר החדש הוצא להורג, כביכול באשמת בגידה, חביב אלקניאן, אחד מעשירי איראן ונשיאה של הקהילה היהודית בארץ זו. זו היתה גם מנת חלקם של עוד חמישה יהודים לפחות בחודשים הבאים. אחרי ההוצאות להורג נאסרו יותר מ־100 יהודים. האשמת יהודים כ„סוכנים ציונים" היתה תופעה שכיחה. ב־1983 נעצרו על־ידי משמרות המהפכה כ־2000 יהודים בצאתם מבית־כנסת בטהראן לאחר תפילת ערב שבת, נלקחו לכלא ובילו שם ליל חרדות. יהודים איראניים שהצליחו לצאת מאיראן מספרים סיפורים על תקיפת יהודים ברחובות.

ישראל אינה שותקת בדרך כלל בדבר מאמציה להצלת יהודים, בעיקר כשמאמצים אלה עולים יפה. אבל ממשלת ישראל היתה שתקנית שלא כרגיל בעניין יהודי איראן. לפי ההערכה, הורשו 50,000 מתוכם לעזוב את המדינה מאז 1980. בשנה שעברה התחילה ההגירה להיראות כיציאה המונית. בחודשים האחרונים של השנה רווחו כי בכל יום אפשר למצוא באוסטריה 1000 יהודים איראניים המחכים לאשרות לארצות בחירתם. כמו עם יהודי ברית־המועצות, גם בקרב יהודים אלה היעד המבוקש ביותר הוא ארצות־הברית. ישראל למדה לקבל אכזבה זו מבלי לאבד את החלטתה הנחושה להוציא את יהודי איראן בדרך כלשהי.

הלוח הכללי | ידיעות אחרונות | הלוח הנפוץ ביותר | דבר ראשון בבוקר

צמפיון מוטורס (ישראל) בע"מ
יבואנים כלליים של פולקסווגן אודי
דרושה
מזכירה
באגף הכספים
1. בעלת נסיון בפקידות – חשבונות
2. ידע בכתבנות עברית
לפנות לגב' אהובה טל. 03-5111[illegible]

למפעל הייצור – בחולון
דרושים
1. חשמלאי מוסמך
בעל נסיון מוכח באחזקה.
בעל ידע טוב במכונות ובמכניקה.
2. איש אחזקה
ידע בהדראוליקה וחשמל.
נסיון בתיקון מכונות עיבוד מאן.
המעוניינים בפרטים נוספים יפנו לטל: 03-806824
לגב' פנינה יצחקי.

חוק הזדמנויות שווה בתעסוקה, תשמ"א 1981
לפי חוק זה אסור לסרב לקבל אדם לעבודה מחמת מינו או מחמת היותו נשוי או הורה. אלא אם אופיו או מהותו של התפקיד מונעים קבלתו של בן אחד המינים לעבודה הנדונה. המעבידים צפויים לעונש על פי החוק.

„פרי תנובה"
דרושים
עובד
מחלקת יצוא
הכישורים:
★ נסיון בעבודה עם ניירת יצוא
★ נסיון בעבודה עם מערכות ממוחשבות
★ אנגלית ברמה גבוהה
★ ידע בהפעלת טלקס ממוחשב
★ יכולת תכונות לעבודה מעבר לשעות המקובלות.
פקידה כתבנית
עברית-אנגלית
(רצוי אנגלית ברמה שפת אם).
נא לפנות בכתב, בציון קורות חיים, לת.ד. 161 חולון 76101.

מודעה זו אינה בשבילך!
אם אינך רציני ואינך מוכן להשקיע בבסוס עתידך אל תמשיך לקרוא ביטוח הוא לא בשבילך.
אם אתה עדיין אתנו בוא לשמוע איך אפשר להרוויח
2500 $ כל חודש!
לקביעת פגישה:
בתל־אביב טלפון: (03) 658478
בחיפה טלפון: (04) 664314
ליגאל או שלומית

מלון דבורה
למלון דבורה תל־אביב
בן־יהודה 87
דרושים
1) חדרניות
2) פקיד קבלה
3) מנהל אחזקה
נא לפנות אך ורק בכתב יד למר קהילה.

לחברת שקם בע"מ
למגדניה – חולון
דרוש
קונדיטור ראשי
(לניהול מקצועי)
באים בחשבון רק תושבי גוש דן, בעלי נסיון בשטח המקצועי.
המעוניינים יפנו בכתב לת.ד. 8751 תל־אביב־יפו או לטל: 03-806824.

GENERAL ELECTRIC
בירושלים
דרוש
טכנאי שרות
למוצרי חשמל ביתיים
★ בעל נסיון של 3 שנים בתיקון מקררים, מכונות כביסה ומדיחי כלים
★ בעל רשיון נהיגה
לקביעת ראיון שיתקיים בירושלים נא להתקשר למירה בג'נרל מהנדסים בע"מ 052-552233
– סודיות מובטחת –

לחברת מחשבים
דרוש
מנהל מעבדה
הכישורים:
★ כשר ניהול צוות טכנאים
★ נסיון רב במחשבי I.B.M P.C
★ הכרת מחשבי אפל
★ יד רב באלקטרוניקה ספרתית
תנאים טובים למועמדים המתאימים.
נא לפנות בכתב יד בצרוף קורות חיים לת.ד. 598 גבעתיים 53104.

למוסד ציבורי בשרון
(450 עובדים)
דרוש
רכז לנושאי בטחון, משק ותחבורה
העבודה במשרה שלמה. נסיון קודם יתרון.
נא לצרף קורות חיים בכתב־יד
ת.ד. 33025 ת"א
מיקוד 61330 עבור בטחון

לחברת שקם בע"מ
דרוש
עוזר לניהול ענף כספים
● הכישורים והנסיון הנדרשים:
1. ידע ונסיון בניהול כספים.
2. תזרים מזומנים וקשר עם בנקים.
3. עדיפות לבוגרי כלכלה/מינהל עסקים/חשבונאות.
המעוניינים יפנו בימים א', ג', ה', ו', בין השעות 08.00–12.00 לטל: 03-5121457.

דרושים
עובדים
לעבודה קבועה
לאחר שירות צבאי לעבודות מחסן.
לפנות ביום שלישי 10.2.87 לרח' יבנה 16 ת"א בין השעות 10.00–14.00 ליצחק.

למטבח מוסדי בחולון
דרושים:
1. טבח ראשי
2. טבח
★ העבודה הינה במשמרת בוקר בלבד.
★ ימים א' – ה'.
נא לפנות לגברת אירים 03-5592446/7

למפעל עסיס בנתניה
דרוש/ה
פקיד/ת יצוא
המשרה הינה מלאה ודורשת אחריות ועצמאות בעבודה.
יועדפו מועמדים בעלי נסיון בעבודת יצוא.
ידיעת השפה האנגלית הכרחית.
לתאום ראיון נא לפנות לרבקה טל. 03-7511227

בוחן – מרכז
דרוש
למשרד רואה חשבון
רק בעלי נסיון מקצועי בעבודה
המעוניינים בעבודה מעניינת ומגוונת יטלפנו בשעות הערב לטלפון 03-265745
סודיות מובטחת – אפשרי מתן התמחות.

דרוש
טבח אחראי
5 ימים בשבוע
מ־6.30–15.00
5 שנות נסיון.
טלפון 03-339202 להתקשר מ־15.00

לחברת שקם בע"מ
למפעל הבשר – חולון
דרושים
1. קצבים
2. פועלים לאריזה
המעוניינים בפרטים נוספים יפנו לגב' פנינה יצחקי טל' 03-806824

דרוש
קופירייטר
עם נסיון קודם
מחפש
שרוצה להשתלב בצוות ובפרויקטים חדשים. סודיות מובטחת.
לפנות לאילנה 622547

דרושה
פקידה
לתפקיד בתכנית עברית
הגהות הגישות. שעות עבודה 8.30–16.00 ידיעת אנגלית רצויה
טל. 03-252152/3

טכנאי/ הנדסאי
מיכשור ובקרה
לשיווק באזור המרכז
ת.ד. 10996 רמת־גן

להברת יבוא
דרושה
פקידה
לשישה ימים בשבוע
(לא מקצועית)
03-330050, 03-332507

דרושה
פקידה
מודשה בתיירות עם נסיון במשרד נסיעות
ת.ד. 3272 ת"א מיקוד 61032 (עבור פקידה)

הלוח הכללי | ידיעות אחרונות | הלוח הנפוץ ביותר | דבר — ראשון בבוקר

סוף לוח מעמוד 11

עובדי יהלומים

■ 120 שקל לשבוע דרושים מתנגים/ות להצגת מרחיות חינוכיות, עבודה נוחה (#21722) 789227

פועלים/ות

■ 1) דרוש פרגל מנסר 8/8 לקראמיקה 2) דרוש פרגל 8/8 עבודות מד״ד 1½ ומעלה (#21249) 03-7515680

עובדי נקיון

ספרים/ות

עובדי מתכת

נגרים

נהגים

מחסנאים

■ מחסנאים, נהגים, סדרנים, לעבודה במשרה מלאה, תל־אביב ודרום. 03-840807-8 (#21421)

מוכרים/ות

סוכנים — מקדמי מכירות

אמריקאיות

ביקוש עבודה

מכוניות

ב.מ.וו.

ג׳יפים

דייהטסו

אאודי

וולבו

פולקסהול

טלבוט

טנדרים

אוטוביאנקי

אופל

שומרים

שרותי אחיות

שליחים

אלפא רומיאו

לנצ׳יה

מיני־מינור

מסחריות

סוזוקי

סוסיתא

סיאט

סיטרואן

סימקה — קרייזלר

מרצדס

פולקסווגן

סובארו

פורד

פיאט

רוצים לקנות

דהיטים

פיג׳ו

מקררים

■ 504 פיג׳ו 83 בידי רגיל 7 מקומות 03-388618 (#21242)

חיות בית

רנו

הלבשה והנעלה

כלי נגינה

אופנועים וקטנועים

הלוואות

השכרת רכב

מזגני אויר

חלפי רכב משומשים

ריפוי והרזיה

הצעות עבודה

תנורי חימום

מכונות שטיפת כלים

ספרים

שרותים כלליים

מסיבות ואירועים

מחשבים

■ לאבי־מדיל דרושה נקבית מעבדת מחשב בנושא ליב.מ.פי.סי. 831947 (#21640)

מכוניות

עסקים

דירה להשכרה

דירות

וילות ובתים

דירות למכירה

ירושלים

דירות מרוהטות

משרדים

נתניה

דירות

באר שבע והדרום

ציוד אמבטיות

■ יואבי חדריש אמבטיות בכל הארץ ובחו״ל, 052-78862, 02-638292, 04-526622 (#21867)

צילום

קופות רושמות

קוסמטיקה

שרותי מעליות

שדוכים

בת זוג

הכרויות

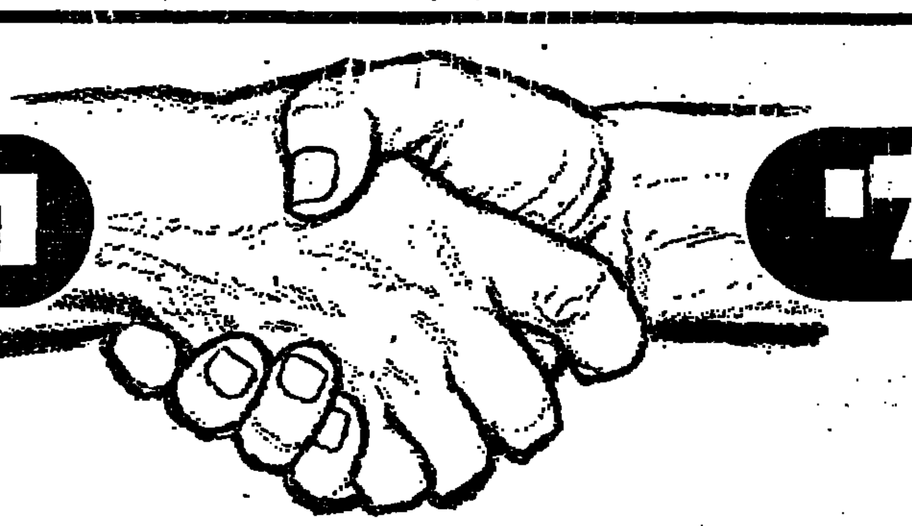

הלוח הכללי — הד כפול ומכופל

هكذا من الأصل

صورة عن الأصل

עליה בשכיחות שאתות ממאירות במעי הגס, בריאות, בכליות

עליה מתונה אך מתמדת בגידולי שד • מכון קרינה חדש באיכילוב

(ע). – בחמש השנים האחרונות ניכרת בישראל עליה בשכיחות גידולים סרטניים במעי הגס, בריאות ובכליות. בגידולי השד נמשכת עליה מתונה, אך מתמידה. בתל־אביב לבדה נרשמו ב־1986 – 218 מקרים חדשים של סרטן השד והתחזית ל־1987 צופה 1350 מקרים חדשים.

נתונים אלה מסר אתמול ד"ר סמריו חייצ'יק, מנהל המכון האונקולוגי ב„איכילוב", במסיבת עיתונאים בבית סוקולוב בתל אביב.

הרופא מסר, כי ב־23 בפברואר ייחנך מכון קרינה חדש ב„איכילוב" ובו מאיץ קווי וסימולטור, שהם „המילה האחרונה" בתחום הטיפולים האונקולוגיים.

ד"ר משה ענבר, מאותה מחלקה, הסביר כי המאיץ הקווי מחליף את מקומו של מכשיר הקובאלט. שניהם משמשים להקרנה, אולם יתרונו של הראשון בכך שהוא מדוייק יותר במיקוד ההקרנה. מבחינת התיירה, המאיץ הקווי מאפשר להחדיר בדיוק לאותן הרקמות שאותן רוצים להקרין בלי לפגוע ברקמות שמאחורי הגידול, דבר שאינו מתאפשר בקובלט. כמו כן משך זמן ההקרנה והטיפול באמצעות המאיץ קטן יותר בהשוואה לטיפול בקובאלט. הסימולטור מאפשר לצלם את שדה הקרינה בצורה אופטימלית, ולהקטין אותו כך, שלא יוקרנו אזורים מיותרים. ד"ר ענבר הסביר, שככל שהדיוק רב יותר, תופעות הלוואי פוחתות, וכך קטן הסבל של החולה.

בציוד החדש, לדברי ד"ר חייצ'יק, הושקעו 1.2 מיליון דולר – תרומות של האגודה למלחמה בסרטן, „רקע" (ראשוני קופת העם) ופרטיים. ד"ר חייצ'יק הדגיש, כי השתתפות המדינה היתה אפסית.

שלמה בציה, מנכ"ל האגודה למלחמה בסרטן, אמר כי מספר הנרפאים ממחלת הסרטן עלה לאחרונה, ועומד כיום על 45 אחוז. לדבריו, במקרים של סרטן השד, יותר מ־75 נרפאים כליל. במקרים של גידול באשכים – יותר מ־85 אחוז.

שרון קורא לעבוד יותר קשה – אלי דיין מאשים אותו בחבלה בתיעוש אשקלון

מאת דני צדקוני, כתב „דבר" בדרום

- הדי הויכוח על התקציב נשמעו אתמול בשני אירועים „תעשייתיים" ומשתי זוויות הפוכות, באשדוד ובאשקלון: בראשונה נחנך מפעל חדש לברזל מצולע. בשניה הודיעו נציגי קונצרן „עלית" על הקפאת פיתוח מפעל שהם הקימו בה. בעוד השר שרון קורא „להפסיק לרטון ולהאשים ולהתחיל לעבוד יותר קשה", הודיע ראש עיריית אשקלון, אלי דיין, על שורת צעדי מחאה והשבתות, על מה שהוא הגדיר כחבלה של משרד התעשייה והמסחר בפיתוחה התעשייתי של עירו.

בדברו בטקס חנוכת מפעל „רם", תעשיות מתכת, באשדוד, שבו השקיעו יותר מ־16 מיליון דולר ללא עזרה ממשלתית על ידי היזם הישראלי ראובן אסא וקבוצת משקיעים מאנגליה, אמר השר שרון כי „בימים שהכל מדברים ללא הרף, מניפים סיסמאות ומטיחים בשנאה עיוורת האשמות מי תרם יותר לכשלונות" מן הראוי לציין כי בעשר השנים האחרונות עלה היצוא מ־3.4 מיליארד דולר ל־6.3 מיליארד, וזאת בערכים של 1985, כשההשקעות במשק היו 1.2 מיליארד דולר לשנה. בין השנים 1984 ל־1986 הושקעו, לדברי השר, לפי נתוני מרכז ההשקעות, 436 מיליון דולר בתיעוש עיירות הפיתוח, 285 מיליון בתעשייה הקיבוצית ו־82 מיליון ביו"ש.

זמן קצר לאחר מכן, במסיבת עתונאים במפעל „מוטי" החדש של קונצרן „עלית" באשקלון, האשים ראש עיר זו, אלי דיין, את הממשלה בניהול „מדיניות אנטי־לאומית ובחבלה ברעיון הציוני של פיזור האוכלוסיה". על משרד התעשייה והמסחר אמר: „אני לא מאמין במשרד הזה המתכל בתיעושה של אשקלון", והאשים אותו בהרחקת יזמים שהעירייה מגייסת מהעיר תוך עידודים להקים את מפעליהם בשטחים. דיין שאל איך יכול השר דוד לוי „לחשוב על ישובי דמה, שהם נטל בשתני על המדינה, מבלי שיתרמו לתעסוקה" בעוד בעירו יש אלף מובטלים רשומים, והצעירים המשתחררים מהצבא עוזבים אותה מחוסר תעסוקה, ורבים מהם אף יורדים. כל זאת כשבעיר עומד איזור תעשייה, שהממשלה השקיעה בו 25 מיליון דולר, כמעט ריק.

דיין הטעים כי הבטחות השרים וביניהם שרון להעניק לאשקלון מעמד של אזור פיתוח א', התגלו כהבטחות סרק. המנכ"ל היוצא של „מוטי" שמואל דורנשטין אמר שאחת הסיבות שקונצרן „עלית" הלך לאשקלון, בה מצוי כח עבודה זמין וטוב, היתה ההבטחה שהאיזור יוכר כאיזור פיתוח א'. בגלל אי קיום הבטחה זו, אמר, הקפיאה „עלית" תוכנית להגדילו ממצבה של 200 עובדים כיום וממשטח של 4700 מ"ר לאלף עובדים ול־24 אלף מ"ר.

דיין הודיע כי מועצת הפועלים באיזור ינקטו צעדי מחאה כדי להעמיד את הממשלה על חומרת המצב.

בטקס חנוכת מפעל „רם" באשדוד, שהוא הראשון בארץ המייצר ברזל מצולע מפסי רכבת, נמסר כי הוא כבר גרם ירידת מחירי הברזל לבניין בארץ ב־20 אחוז. הכוונה להגיע לתפוקה של 70 אלף טונה בשנה ולייצוא של 40 אחוז מכמות זו.

חברי חזון יפגינו מחר

מאת שמעון רייס, כתב „דבר" בצפון

חברי מושב חזון בגליל, השייך לתנועת „הפועל המזרחי", עומדים להפגין מחר מול משרד החקלאות בתל אביב ובכוונתם להשבית את המושב במחאה על אי העברת מיליון שקל המגיעים להם תמורת תוצרת חקלאית ששיווקו.

אנשי המושב טוענים כי שגו כאשר לפני שלוש שנים נענו להצעת הסוכנות ותנועת מושבי „הפועל המזרחי" להיכנס להסדר החזרת חובות בתמורה להלוואה נוחה. הם טוענים כי היה עדיף להם לשאת חבים לארגון הקניות של מושבי הגליל.

הושבתה עבודת 60 נכי מפעל „המשקם"

מאת חיים ביאור, כתב „דבר" לענייני עבודה

חברת „המשקם" הפסיקה אתמול את עבודתם של 60 נכים ומוגבלים בגופם המועסקים במפעלה בדרום תל אביב.

החברה החליטה להשבית את המפעל, העוסק בייצור של קלסרים, דפדפות וקופסאות מקרטון בגלל שיבושים באספקת חומר הגלם שמספק מפעל „סופרא" בלוד. לטענת „המשקם" השיבושים נמשכים מזה חצי שנה.

חברת „המשקם" הודיעה אתמול שאי־אספקת חומר גלם צמצמה את יכולת הייצור שלה והסבה לה הפסדים. היא ציינה כי השבתת המפעל התעכבה עד כה „בגלל הרגישות המיוחדת לגורל הנכים והמוגבלים".

הוחמר עונש הכבאי שהפך פקודיו ל„עבדים מיניים"

(ע). – בית המשפט העליון קבע אתמול, כי אורי ויסמן, ששימש מפקד תחנת כיבוי אש בחולון, הפך את פקודיו לעבדים מיניים והחמיר בעונשו משלושה חודשי מאסר לשנה.

בית המשפט המחוזי בתל אביב הרשיע את ויסמן במעשים מגונים, שנכלל בהתעללות מינית, בחמישה מפקודיו במשך כשמונה שנים. נגזרו עליו שלושה חודשי מאסר.

המדינה ביקשה מבית המשפט העליון להחמיר בעונש ואילו ויסמן ביקש לזכותו בטענה שמדובר בעלילה על רקע סרובו להחזיר לעבודה כבאי שפוטר.

„ארמדה" אמריקאית בחיפה; יבואו גם שתי אניות מלחמה איטלקיות

מאת יוסף מיכלסקי, כתב „דבר"

„ביקור אניות המלחמה האמריקאיות בישראל, תוכנן מראש לפני כמה חודשים ואין לייחס לו שום משמעות פוליטית או צבאית" – אמרו אתמול מפקדים של חמש אניות מלחמה אמריקאיות בעת עריכת ביקור נימוסין אצל סגן ראש עיריית חיפה, שמעון רודיק. בראש משלחת הקצינים עמד קומנדור סיד קריקטמנר.

שייטת חמש האוניות, בהן אוניית אספקה גדולה וארבע משחתות, הגיעו לנמל אתמול בבוקר. במפרץ חיפה ממשיכות לעגון נושאת המטוסים ג'והן פ. קנדי ואוניית תחמושת גדולה. בכך עלה מספר אנשי הצוות האמריקאיים המבקרים בארץ מ־5,000 ל־7,000.

הבוקר צפויות להגיע לנמל חיפה שייטת של שתי אוניות מלחמה איטלקיות „קרביניירי" ו„גרגלי". מזה שנים רבות לא ביקרו בחיפה אוניות מלחמה מאיטליה.

החלו קידוחי הנפט של קבוצת האמר בעגור 1

מאת אמיר רוזנבליט, כתב „דבר" בנגב

קבוצת משקיעים מארה"ב, בראשותו של המיליארדר ד"ר ארמנד האמר, החלה בימים אלה לבצע קידוחי נפט באתר „עגור 1" ליד ניצנה בנגב המערבי. זה קידוח הנפט הראשון בסדרת הקידוחים המתוכננים באיזור, בהם תשקיע הקבוצה כ־20 מיליון דולר. ממשרד האנרגיה והתשתית נמסר כי זה מבצע הקידוחים הגדול מסוגו בישראל.

מזהיר: שבט אבו רביע יתנתק מ„עבודה" אם יחונו את סייף מועדי

מאת אמיר רוזנבליט, כתב „דבר" בנגב

„החלטה לחון את סייף מועדי, בנו של הח"כ הדרוזי לשעבר ג'אבר מועדי, שהורשע ברצח אבי, אם אכן תתקבל, תביא לניתוק של שבט אברביע ממפלגת העבודה" – כך הגיב אתמול מג'ד אברביע, בנו של הח"כ הבדואי חמד אברביע, שנרצח בראשית 1981, על פנייתם של עשרות נכבדים דרוזים ואישי ציבור יהודיים לנשיא המדינה ולשר המשפטים, בבקשה לחון את סייף מועדי.

מג'ד (33), מורה במקצועו, הביע אתמול זעם על הפניות לחון את מועדי. „חנינה כזאת, אם תינתן", אמר, „עלולה לגרום התלהטות יצרים שלא יהיה מוצא ממנה. אם הפוליטיקה בישראל יכולה להביא לרצח של ח"כ, היא עלולה להוביל גם לחנינה של רוצח. החלטה כזאת עלולה ליצור תקדים מסוכן. אנו מבקשים מהנשיא להפעיל שיקול דעת נבון ובטוחים שיעמוד איתן בפני לחצים פוליטיים".

הח"כ הדרוזי אמל נאסר אלדין, הנמנה עם האישים שפנו לנשיא בבקשת החנינה, אמר השבוע: „סייף מועדי כבר שילם מחיר יקר על אותו מקרה אומלל. איני סבור שיש לכלוא אדם, שאינו פושע מועד ושתרם רבות למדינת ישראל, לכל ימי חייו".

ילד נהרג בעת משחק באקדחו של אביו

מאת יוסי ליבוביץ, כתב „דבר" בגליל המערבי

ילד בן 11 מזכרון־יעקב ירה אתמול בראשו, ככל הנראה בעת ששיחק באקדחו של אביו.

המקרה אירע בשעות הבוקר. הילד לא חש בטוב ולא הלך לבית הספר. אביו נותר עמו בבית, יצא לרבע שעה וכשחזר מצא את בנו שוכב בחדרו וראשו זב דם ולידו אקדח. הילד הועבר למד"א ושם נקבע מותו.

(נתן רועי). – בידי משטרת מחוז תל־אביב רשימה של כ־300 צעירות שנמצאו בפנקסיו של מהנדס לאלקטרוניקה החשוד במעשי אונס בדרום ובכוונת המשטרה לחקור חלק גדול מהן. כך נמסר אתמול בבית משפט השלום בתל־אביב שעצר את החשוד לשמונה ימים נוספים לצורכי אשפוז בבית חולים פסיכיאטרי. עדיין לא הותר צו איסור פרסום של שם החשוד. עד כה, נמסר בבית המשפט, נערכו שבעה מסדרי זיהוי שבהם לא השתתפה החיילת מן הדרום, ויש בכוונת המשטרה לערוך שני מסדרי זיהוי נוספים בימים הקרובים. כאן: החשוד (מכוסה) מובא לבית המשפט (צילום: אילן אוסנדרייבר – „ישראל סאן")

גמלאי המדינה מתכננים מאבק; הפנסיונרים של קרן „נתיב" מציבים משמרות מחאה

מאת חיים ביאור, כתב „דבר" לענייני עבודה

ארגון הגמלאים המבוטחים בקרן הפנסיה ההסתדרותית נתיב עומד להציב הבוקר משמרות מחאה מול משרדי הקרן בתל־אביב ובחיפה.

בנתיב מבוטחים כ־10,000 גמלאים שפרשו מקונצרן כור, סולל בונה ונמל חיפה. נציגיהם דורשים שהגמלאות המשולמות על־ידי הקרן יוצמדו למדד המחירים לצרכן.

יצויין, שנתיב היא היחידה בין כל שבע קרנות הפנסיה ההסתדרותיות המשלמת גמלה שאינה צמודה למדד אלא להסכמי השכר במשק. גמלאי הקרן טוענים שבתוצאה מכך הם יוצאים נפסדים. יו"ר האגף לבטוח סוציאלי בהסתדרות, דב סלע, תומך בדרישתם.

מנכ"ל נתיב, ראובן אפל, אמר בתגובה, כי היענות לדרישתו של ארגון הגמלאים כרוכה בקשיים, מאחר שחברי הקרן הפעילים (שאינם פנסיונרים) מתנגדים להצמדת הגמלאות למדד. הוא הוסיף שהנהלת הקרן מציעה לשלם פיצוי חד־פעמי בגובה של משכורת אחת לאלה שגמלתם פחות ממחצית השכר הממוצע במשק.

בתוך כך נמסר שהסתדרות הגמלאים החליטה ליזום מאבק ארגוני־משותף עם הסתדרות עובדי המדינה והסתדרות הפקידים למען תשלום מיידי של פיצוי שחיקה בשיעור 26.7 אחוז לגמלאים שפרשו משירות המדינה, הרשויות המקומיות, המוסדות הלאומיים, המכונים „גמלאים מתוקצבים".

ועדת הכספים של הכנסת המליצה לפני חודשים אחדים לשלם לגמלאים אלה את הפיצוי בשיעור האמור, אולם האוצר עדיין לא נתן אישור לכך.

דרכי המאבק של שלוש ההסתדרויות נדונו בהתייעצות ביום ה' שעבר בראשות מזכ"ל עובדי המדינה, ראובן בן עמי. נודע שהצעדים יכללו משמרות מחאה וייתכן שגם הפגנה.

הארנונה בת"א – ב־22% יותר

מאת נתן רועי, כתב „דבר"

הנהלת הקואליציה המצומצמת של עיריית תל־אביב החליטה אתמול להעלות החל מ־1 באפריל הקרוב את מסי הארנונה למגורים בתל־אביב ב־22 אחוז.

בלחצה של סיעת „העבודה" [illegible] בגובה של 10 אחוזים אם ישלמו את הארנונה לשיעורים, וב־15 אחוז בהנחה אם ישלמו מראש.

דובר העירייה אמר אתמול, כי העירייה פועלת לפי הוראת משרד הפנים, שהינחה לייקר הארנונה בעיר בשיעור הנכור.

חבר סיעת מפ"ם בעירייה אריה צוקר אמר כי הנחיית משרד הפנים היא שעירייה מכיון שתוספת היוקר מאפריל 87 ועד לסוף השנה תעלה בכ־11 אחוז ולכן העלאת הארנונה בכ־22 אחוז תבצע בשכבות החלשות.

● המחלקה להנדסה בעיריית של הטכניון עבדה שלושים שנה [illegible] בבניין הטכניון בהדר הכרמל לבניין החדש של הקמפוס [illegible] ביותר.

הטור השבועי

הסתדרות הגימלאים בישראל

הפנסיונרים התקציביים יקבלו

מכת סירובו השרירותי של האוצר לכבד את החלטת ועדת הכספים של הכנסת לשלם לפנסיונרים התקציביים פצוי שחיקה בשער של 26.7% החליטו ארגוני הפנסיונרים לנקוט בצעדים ארגוניים. בימים הקרובים יעמדו משמרות מפגינים על יד משרד האוצר וכמו כן יארגנו הפגנה המונית של פנסיונרים תקציביים על יד הכנסת בירושלים ועל יד משרד האוצר. הצעדים הארגוניים אושרו ע"י הסתדרות עובדי המדינה, הסתדרות הפקידים והסתדרות הגימלאים. כידוע מצאו כלכלני האוצר כי הפנסיה התקציבית נשחקה בתקופה האחרונה בשער של 26.7%. בעקבות הגשת ממצא זה בדקה ועדת הכספים את הנושא באופן יסודי, שמעה את נציגי האוצר, הסתדרות עובדי המדינה, והסתדרות הגימלאים, ארגוני הפנסיונרים התקציביים והחליטה פה אחד לאשר את תשלום הפצוי הנ"ל.

הסברה

על מאבקי צבור הגימלאים ופקידי הסתדרות הגימלאים הרצה א. אברהמוביץ יו"ר הסתדרות הגימלאים לפני כנוס הפנסיונרים של מפו"ל וכמו כן בפני פנסיונרים של תנועת המושבים בכללות „אחוה".

מרכז חיפה

ב־3 בפברואר ש.ז. בעצרת חגיגית לציון יום הגימלאי השתתפו 1200 גימלאים. העצרת נערכה בסימן 66 שנה להסתדרות ומאה שנה להולדת בן־גוריון. ברכו – א. גוראל ראש העיר, משה ורטמן מזכיר מועצת הפועלים, יוסף בלושטיין יו"ר הגימלאים. בתשואות רמות נתקבל המחזור על חיי בן־גוריון „בהלים יתפוצו" בהפקת בית ליסין. העצרת יצחק רפפורט.

נהריה

ב־3 בפברואר ש.ז. הרצה שמואל פוסיק במועדון הוותיקים על הכלכלה והחברה.

לח' המזכירות הפעילה משה סמולר ברכות מקרב לב בהגיעו לגבורות ואיחולים להמשך הדרך. כח לחי.

הסתדרות הגימלאים בישראל

ביום ה' 12.2.87 בשעה 9.30 בבקר באולם קומה 7 בועד הפועל של ההסתדרות

תתקיים

ישיבת מרכז

על הפרק:

דברי פתיחה – א. אברהמוביץ – יו"ר הסתדרות הגימלאים

הרצאת ישראל קיסר – מזכ"ל ההסתדרות על התהליכים הכלכליים והציבור הגמלאים

מוזמנים חברי המרכז ויושבי ראש הסניפים ויושבי ראש ארגוני הפנסיונרים.

במלאת שלושים לפטירתה של חברתנו

חסידה נימרי ז"ל

נעלה לקברה לגילוי המצבה

ביום חמישי 12.2.87 בשעה 15.30.

המשפחה

וקבוץ עין חרוד

הסתדרות המורים בישראל – ארגון ההורים הארצי

התאחדות הסטודנטים בישראל – אגודת הסטודנטים במוסדות להכשרת מורים בישראל

תודה

לישראל קיסר מזכ"ל ההסתדרות הכללית

ולחברי הועדה המרכזת

על החלטתם מיום ראשון 8.2.87 לתמוך במאבק נגד הקיצוצים בתקציב החינוך ונגד הטלת אגרת חינוך.

המטה המשותף

הודעה לנוטעים בט"ו בשבט

שתילי עצי פרי, גנן, הדרים, סובטרופיים, נוי, גדגדן.

להשיג במשתלות דרויאן כפר סבא, הגליל 68

052-917325 052-32234

052-443204 052-20166

קבלת מודעות 24 שעות ביממה ב"דבר" דיזנגוף

מודעות משפחתיות דחופות וכל יתר סוגי המודעות ל"הלוח הכללי" "דבר" מתקבלות 24 שעות ביממה ב' דיזנגוף רח' דיזנגוף 118 (מול כסית) טל. 239952 248518

הבנק הבינלאומי הראשון

הודעה

החל מיום ה' 12.2.87 יעלה שיעור הריבית (הרווח) הבסיסית השנתית על חשבונות עו"ש בחובה ב־12% ויהיה 31% לשנה המהווה ריבית (רווח) מתואמת שנתית 35.35%.

תוספת הריבית (הרווח) על משיכת יתר חריגה תרד ב־3% ותהיה 12% לשנה המהווה ריבית (רווח) מתואמת שנתית 12.74%.

יום עיון בנושא

חלבונים צמחיים בסל המזונות

ביום רביעי, י"ט בשבט תשמ"ז, 18 בפברואר 1987, בשעה 16.00 יתקיים באולם טורצ'ינר (המחודש) בבית ציוני־אמריקה, רח' אבן גבירול ת"א יום עיון בנושא הנ"ל.

המנחה: פרופ' **ישראל חוד**, הפקולטה לחקלאות, רחובות

בתכנית:

16.00–15.15 התכנסות והרשמה

דברי פתיחה, פרופ' **אבשלום מזרחי**, יו"ר המועצה

16.45–16.00 גב' שלומית סמיש, תזונאית, ביה"ס למדעי התזונה, הפקולטה לחקלאות, רחובות: **שלוב של קטניות ותבואות בתזונה**

17.30–16.45 ד"ר מיכאל שמר, מנהל המחקר והפתוח – „טבעול" – מוצרי בריאות מן הצומח: **התפתחות השמוש בחלבונים צמחיים בתעשיית המזון בעולם**

18.00–17.30 הפסקה

בהפסקה תוגשנה טעימות של מוצרי מזון המכילים חלבונים צמחיים מתוצרת „טבעול".

18.45–18.00 ד"ר **זכריה מדר**, ביה"ס למדעי התזונה, הפקולטה לחקלאות, רחובות: **סיבים תזונתיים והשפעתם של רמות כולסטרול וגלוקוז בדם**

הצבור מוזמן – מחיר ההשתתפות: 10 שקלים.

יום עיון זה נערך בחסות **טבעול**

לחברנו

אהרון להב ומשפחתו

משתתפים בצערכם על מות האב

מיכאל פינמסר ז"ל

בית „דבר"

לסימה, רונן ורמי צרפתי היקרים

אנו משתתפים באבלכם הכבד על מותו בטרם עת של הבעל והאב

ליאון צרפתי ז"ל

עובדי אגף הביקורת במבטחים

למשפחות פינמסר, להב וקליגר

אנו משתתפים בצערכם על מותו של

מיכאל פינמסר ז"ל

(חברנו בגימלאות)

בית יכין

ההנהלה והעובדים

לחיים (חמיק) משגב ולמשפחה

אתכם באבלכם על מות

האב ז"ל

משקי עמק יזרעאל

למשפחת רום

אתכם באבלכם במות אבי המשפחה

דוד רום ז"ל

בית שיכון עובדים

למוטי כץ

מנהל בנק הפועלים סניף ראשי חיפה

משתתפים בצערך במות

אמך ז"ל

מפעלי העמק

על מותו של חברנו

דוד רום ז"ל

אבלה

שכון עובדים בע"מ

אנו משתתפים באבלו של חברנו לעבודה

יגר ברקו

על מות

אביו ז"ל

ומביעים תנחומינו למשפחה

בית זקוק אשדוד

ההנהלה וציבור העובדים

אנו משתתפים באבלה הכבד של חברתנו לעבודה

עטיאס מרים

במות **אמה** ז"ל

תנחומינו למשפחה האבלה

תנובה סניף מחוזי ת"א

ההנהלה והעובדים

ביום השלושים לפטירתה של חברתנו היקרה

חיה פוקס־גרביה ז"ל

נתייחד עם זכרה. העליה לקבר מחר יום רביעי 11.2.87 בשעה 15.30.

המשפחה

וקיבוץ גן שמואל

למשתתפים בצערנו ולמנחמינו – תודה